O TEMPO
TEMPO: Nublado.
TEMP.: Estável.
VENTOS: Norte a Leste, moderados.
MÁXIMA: 33,0.
MÍNIMA: 20,1.

Diario Carioca

☆ UM JORNAL DO RIO PARA TODO O BRASIL ☆

ANO XXX — N. 8.989 — Rio de Janeiro, quinta-feira, 31 de outubro de 1957 — PREÇO: 1,50 CRUZEIROS

Fundador
J. E. DE MACEDO SOARES

O MÁXIMO DE JORNAL
NO MÍNIMO DE ESPAÇO
12 PÁGINAS

Por uma firme política de preços

FALANDO aos jornalistas, o Presidente da República afirmou que os preços tendem a descer. Realmente, os preços não estão caindo. A taxa de aumento dos preços é que está baixando, o que já constitui um resultado importante da política econômica do Govêrno.

Os nossos confrades da Oposição, quando escrevem sôbre o assunto, desconversam. Preferem fazer pilhérias a argumentar com os dados incômodos apresentados pela Fundação Getúlio Vargas, o IBGE e o Conselho Coordenador do Abastecimento. Alegam sumàriamente que todo o mundo sabe que a vida está subindo, bastando o depoimento de uma dona-de-casa para deitar abaixo os números colhidos nos inquéritos econômicos cientificamente elaborados.

Isso nos faz lembrar uma história atribuída ao ministro Alkmim. Perguntando-lhe uma espectadora, num programa da TV, como explicava que os ovos estivessem sendo vendidos a 45 cruzeiros a dúzia, quando êle afirmava que a vida estava mais cara, indagou logo do animador: — E onde mora essa senhora? — O "speaker" informou que em Copacabana. — Pois é natural, meu amigo, exclamou o Ministro; mora no bairro mais chique do Rio, pede tudo pelo telefone... e não quer pagar tudo mais caro!

OS JORNALISTAS, que tentam ridicularizar as conclusões fundadas na estatística, fazem apenas humorismo, mas não convencem ninguém de que a administração pública deva confiar mais nas informações da dona Candinha ou da dona Filoca do que nos inquéritos do IBGE e da Fundação Getúlio Vargas.

O que as estatísticas nos mostram são as médias dos preços obtidos pelos produtos num determinado período do ano, em confronto com a média de períodos idênticos de anos anteriores. De treze gêneros alimentícios cujas oscilações de preço foram examinadas, apenas cinco apresentavam discreto agravamento em julho dêste ano em relação a julho do ano passado. A banha e a manteiga subiram, mas em compensação o arroz e o feijão baixaram, e assim a batata, o charque, a cebola, a farinha.

Apesar disso, houve, no último semestre, um aumento de 5 a 6 por cento no ritmo de aumento do custo da vida, se computarmos tôdas as despesas essenciais do carioca e seus índices de encarecimento. Mas é uma taxa auspiciosa, se considerarmos a vertigem inflacionária em que mergulhara o país, determinando as altas espetaculares nos últimos anos.

PARECE, pois, que chegou a hora de uma política firme de preços, de combate à especulação, que é a causa talvez mais importante, na atual conjuntura, da vida cara. Se necessário, que se chegue até o congelamento de preços, para atingir a ação ilícita dos intermediários, que especulam com a miséria do povo.

DANTON JOBIM

TRÊS FATOS NO GALEÃO E MAIS: TUTSI SUBMARINA; PRESTES CAÇADO; JENNER CASADO

Enquanto chegavam ao Rio, ontem, desembarcando no Galeão, o general Odilio Dênis (na foto 1, recebido pelo Chefe de Polícia e vários generais) e o sr. Carlos Lacerda (na foto 5, encaminhado ao carro pelo sr. Raul Brunini), do Rio partiam, embarcando no Galeão, as flôres para os mortos de Pistóia (foto 4). Fora do Galeão, Tutsi Bertrand declarava ao D.C., que ia ter uma conversa submarina com Leopoldo Oberst (foto 2); o coronel Danilo Nunes, Diretor da Polícia Política dava a verdadeira situação das investigações para captura de Prestes (foto 3); e Alexandre Jenner (o pianista vencedor) e Maritza, sua noiva, falavam ao D.C., sôbre o seu casamento, hoje. Sôbre todos êsses assuntos, veja noticiário na primeira e na última páginas desta edição

Congelamento dos preços é urgente

— O imediato congelamento dos preços dos gêneros de primeira necessidade é uma providência que se faz indispensável à estabilidade do país, tão prejudicada pelos conflitos sociais gerados pela insatisfação popular. Os últimos aumentos salariais concedidos aos trabalhadores já foram superados pela elevação do custo de vida, pois incidiram sôbre os acordos firmados há um ou dois anos atrás.

Essas declarações foram feitas ao DC pelo sr. Ari Campista, Vice-Presidente da Confederação Nacional dos Trabalhadores na Indústria, a propósito do elevado custo da vida em proporção aos salários atualmente pagos aos trabalhadores de todo o país.

POSSIBILIDADES

— O alto custo da vida, — prossegue o sr. Ari Campista — tem provocado um sério mal estar social, atestado pelas constantes greves, que eclodiram nos setores mais industrializados do país, como sinal do descontentamento popular pela situação reinante.

— Tudo leva a crer que essa fermentação cresça, ameaçando a posição de estabilidade das instituições, apesar dos esforços desenvolvidos pelos dirigentes de massa mais conscientes e talvez mais esperançosos de que o Govêrno venha participar da angustia do povo e minorar seus sofrimentos.

POSSIVEL SOLUÇAO

— O problema — continua o vice-presidente da CNTI — é complexo, mas quer nos parecer que a sua solução não é tão difícil, pois todos conhecem sobejamente quais as utilidades mais essenciais à vida do trabalhador. Poderíamos citar como gêneros de primeira necessidade, cujos preços precisam ser urgentemente congelados, o feijão, arroz, farinha, carne, leite, pão, café, açúcar, gasolina, querozene, tecido popular. Os preços das mensalidades escolares e dos transportes também devem ser congelados, pois são fatôres importantes nos cálculos das despesas dos trabalhadores.

— Estamos vivendo uma situação de emergência — acrescenta — para cuja solução se impõe um remédio de emergência. Só contendo a elevação do custo da vida seria possível restabelecer-se a igualdade entre a receita e a despesa do trabalhador.

CONFLITO D; PODER

— E' lamentável que atualmente se verifique — diz o sr. Ari Campista — um conflito entre o Poder Judiciário e o Executivo, pois enquanto o primeiro tenta promover o a'mejado equilíbrio na vida econômica do povo, o segundo até hoje não tomou uma só providência para atingir êsse objetivo.

NENHUMA INGERÊNCIA DO BRASIL NA BOLÍVIA

PRESTES JÁ NÃO ESTÁ NO RIO

— Jamais declarei que Luís Carlos Prestes estivesse no Rio — afirmou ontem o coronel Danilo Nunes, Diretor da Divisão de Polícia Política, que acrescentou: — Disse apenas, respondendo a uma pergunta que me fêz um jornalista, que a DPP tinha fortes indícios da chegada do chefe comunista a esta Capital, em dia determinado.

— A Divisão de Polícia Política — prosseguiu — tinha igualmente conhecimento de que Prestes, por ocasião da greve dos industriários paulistas, estivera em São Paulo durante uns poucos dias, à frente de seu estado maior, e sabe também que êle já não se encontra no Rio, sendo no entanto absolutamente falsa a notícia de que estaria viajando para Moscou.

POR QUE NÃO FOI PRÊSO

— Logo após à greve de São Paulo — continuou o coronel Danilo Nunes — Prestes viajou para o Rio, e a "cobertura" dessa viagem foi feita por elementos de sua "guarda de ferro" do setor militar, composta de indivíduos egressos das Fôrças Armadas do país, de onde foram expulsos.

— Também sabíamos de sua chegada a Copacabana e só não utilizamos 100 ou 500 homens para capturá-lo porque, em primeiro lugar, não dispomos de efetivos para tanto e depois porque não era possível cair no ridículo aparato de uma captura dos moldes da de Bitinha.

RESPEITO À POPULAÇÃO

Disse ainda o coronel Danilo Nunes que, agindo dentro da lei e em bases estritamente democráticas, não seria possível uma vigilância férrea do quarteirão onde sabia estar o líder comunista.

— Teríamos para isso — ponderou — que reproduzir comportamentos só cabíveis numa guerra, revistando tudo, inclusive automóveis, e cerceando injustificàvelmente a liberdade de milhares de pessoas.

— Para detê-lo imediatamente, a polícia estaria obrigada a empregar processos que só se permitem em países que adotam o regime de que é partidário o sr. Luís Carlos Prestes.

A POLICIA TRABALHA

— Muita gente — afirmou o Diretor da DPP — comenta com reserva o trabalho da Polícia e há até os que, através dos ditos humorísticos tão de gôsto dos cariocas, tentam ridicularizá-la. A verdade, porém, é que a polícia trabalha e em face de sua sistemática campanha de repressão, o Partido Comunista Brasileiro está hoje reduzido, de seus 500 mil membros de dez anos atrás, a uns 33 mil, apenas.

REDE ESTENDIDA

Segundo informou o coronel Danilo Nunes, a recente prisão do agente Ro-

(Conclui na 11.ª página)

Chanceler desmente insinuação de Zuazo

"Contestamos categoricamente tôda e qualquer possibilidade de ingerência de origem brasileira em um movimento subversivo na Bolívia" — declarou ontem à United Press o Ministro das Relações Exteriores, embaixador José Carlos de Macedo Soares, a propósito da insinuação, feita em círculos oficiais bolivianos, de que o comunicado oficial sôbre o estado de sítio e o respectivo decreto, assinado ontem pelo presidente Hernán Siles Zuazo, se referia ao Brasil quando mencionava a "inspiração estrangeira" do movimento separatista da província de Santa Cruz.

"O Govêrno brasileiro — disse ainda o ministro Macedo Soares — mantém as melhores e mais cordiais relações com todos os países do Hemisfério e a sua invariável solidariedade continental não permitiria, como jamais permitiu, qualquer ação procedente de seu território, que viesse ameaçar a ordem política de uma nação vizinha e amiga".

SÓ DOIS VOTOS CONTRA

LA PAZ, 30 (UP-DC) — Só dois deputados, ambos da Falange Socialista, de oposição ao govêrno de Siles Zuazo, votaram contra a aprovação dada ontem à noite pelo Congresso ao decreto presidencial que estabeleceu o estado de sítio em todo o país; ficaram assim unidas em tôrno de Siles Zuazo as alas direita e esquerda do Movimento Nacionalista Revolucionário, que se combatiam desde a aceitação da renúncia do vice-presidente Nuflo Chávez.

A FALANGE SE OPÕE

Incursões policiais realizadas na madrugada de hoje nesta capital e em Cochabamba, já em consequência da lei do estado de sítio, resultaram na prisão de muitas pessoas, cujo número não foi oficialmente declarado, e entre as quais se encontra Mario Gutiérrez, segundo chefe da Falange Socialista.

De acôrdo com as declarações de Gutiérrez, a Falange se opõe a qualquer movimento separatista na Bolivia, mas adiantou que os comunistas estão preparando uma sublevação na provincia de Santa Cruz.

UM TERÇO DO PAIS

A província de Santa Cruz, fronteira ao Brasil, tem uma superfície superior a mais de um têrço de todo o território boliviano e nela estão localizadas as principais jazidas de petróleo do país.

Também em Santa Cruz está o ponto terminal da ferrovia internacional, que liga Corumbá, no Estado de Mato Grosso, a Santa Cruz de la Sierra, a capital da província.

Encontra-se ainda nela na localidade de Cochabamba, a estação de estudos mantida pelo Centro Brasileiro de Pesquisas Físicas.

LOTT DIRÁ A DENIS SE DEVE REASSUMIR

— Só depois de me avistar com o ministro Teixeira Lott é que decidirei se reassumo ou não o comando do I Exército, antes mesmo do fim de minhas férias — disse ontem ao DC o general Odilio Denys, ao desembarcar no aeroporto do Galeão, onde o esperavam diversas autoridades e pessoas de sua família.

— Foi a saudade da família e de minha terra que me fêz não aproveitar todo o tempo de que dispunha — prosseguiu o general Denys, desmentindo assim os rumores de que teria sido convocado às pressas pelo Ministro, em face dos acontecimentos de segunda-feira na delegacia do 5.º Distrito Policial.

SÓ VEIO A SABER AQUI

Segundo nos informou, o general eDnis só tomou conhecimento das ocorrências de segunda-feira depois de desembarcar do avião, quando conversou com o Chefe de Polícia, general Amuari Kruel.

GOSTOU DA EUROPA

A estada do general Denis na Europa foi programada para durar 15 dias mas acabou prolongando-se um pouco mais, por desejo dêle mesmo, que disse à reportagem ter gostado muito do passeio.

Entre outros países, o comandante do I Exército visitou a França, a Alemanha e a Suiça.

DUAS BANDAS

Duas bandas militares saudaram o desembarque do general Odylio Denis, ao qual estiveram presentes o representante do Ministro da Guerra, general João Punaro Bley, os generais Floriano de Lima Brayner, João de Segadas Viana, Jair Dantas Ribeiro, João Batista Rangel Alves Bastos, José Teófilo de Arruda Amauri Kruel, Augusto Magessi, João Ururaí Magalhães e Oromar Osório, além de representações de corpos de tropa, repartições e estabelecimentos do I Exército, da Polícia Militar e Civil, amigos, jornalistas e tôda a família do general Denis.

JUIZ DE FORA TAMBÉM TEM RUA MILITAR

JUIZ DE FORA, 30 — (Asapress-DC) — O general Américo Braga transformou em zona militar a rua em que reside, no centro desta cidade, e está sendo acusado de mandar espancar os civis que não obedecem às ordens dos seus soldados.

Recentemente os praças do general Américo Braga maltrataram uma sobrinha do prefeito Ademar de Barros, pelo fato de a môça ter estacionado o seu automóvel nas proximidades da residência chefe militar.

REPULSA

O fato está causando péssima impressão, pois é a primeira vez que uma rua do centro de Juiz de Fora é transformada em zona militar, dificultando o trânsito de automóveis.

Os universitários locais estão preparando uma manifestação de repulsa à atitude do general Américo Braga.

TESTEMUNHA (5.º DISTRITO) PEDE GARANTIA

Pedindo garantias ao Chefe de Polícia, por se considerar ameaçado por elementos do Exército que, na véspera, estiveram prócurando por êle, depôs, ontem, no inquérito policial sôbre os acontecimentos do 5.º D.P., o rádio-técnico José dos Santos Filho, que assistira à prisão do tenente-pára-quedista que deu origem à depredação da delegacia.

Em seu depoimento, que o DIARIO CARIOCA publica na 10.ª página, José dos Santos Filho narrou detalhadamente todos os acontecimentos, afirmando terem os policiais agido com o máximo de urbanidade possível, mesmo quando insultados, só usando a fôrça quando verificaram a impossibilidade de conter o tenente por outro meio.

EM UM MÊS O SATÉLITE AMERICANO

WASHINGTON, 30 — (FP-DC) — Os Estados Unidos poderão lançar dois satélites artificiais dentro de um mês, anuncia a imprensa de Nova Iorque, acrescentando que o primeiro seria uma esfera-pilôto de 15 cm de diâmetro e o segundo um verdadeiro satélite de 52 cm de diâmetro, dotado de aparelhos de registro e emissão de informações

(Conclui na 11ª pag.)

ALKMIM A FAVOR DO CAFÉ PARA O LESTE

O ministro José Maria de Alkmim desmentiu, ontem, as declarações sôbre venda de café que lhe foram atribuídas pela imprensa paulista, contrárias à ampliação do mercado exterior, com a inclusão dos países da «Cortina de Ferro» no intercâmbio comercial do Brasil.

«Tive conhecimento — disse o titular da Fazenda — de que alguns jornais divulgaram a notícia de que sou contrário à exportação de café para os países do Leste Europeu; mas essa notícia deve resultar de algum equívoco, pois o empenho de todos os países produtores consiste precisamente na expansão do consumo e na conquista de novos mercados».

Sem ar mergulhador voltou à tona, ontem

Um defeito na bomba do compressor de ar determinou, ontem, às 21,15 horas, a segunda suspensão da prova (submarina) do mergulhador Leopoldo Oberst, que há 62 horas se mantinha no fundo da Guanabara, numa tentativa de bater o recorde mundial de permanência sob a água.

Leopoldo, que foi suspenso à tona já completamente desacordado (foi necessária a prática da respiração artificial para reanimá-lo), declarou, antes de retirar-se para a sua residência, que nos próximos dias recomeçará outra vez a prova com material de melhor qualidade.

HOMENS AO MAR

Quando Oberst pediu socorro com voz abafada, gerou-se uma verdadeira confusão no trampolim do Flamengo, que estava chejo de gente. Com os empurrões dos companheiros de Leopoldo, que procuravam desesperadamente salvá-lo, algumas pessoas foram jogadas na água.

Foi preciso, então, que outras pessoas se atirassem ao mar em busca das primeiras, mas não houve nenhum acidente mais grave.

TUTSI IRIA

A srta. Tutsi Bertrand, que falou, ontem, pelo telefone, com o mergulhador Oberst (quando êle ainda estava no fundo da Guanabara) declarou ao repórter do DC que iria, hoje, às profundezas do mar, para um "tête-a-tête" com Leopoldo, se lhe fôsse emprestado um equipamento completo de escafandrista.

A linda môça da sociedade carioca aconselhou o mergulhador a distrair a sua solidão, tanto quando pudesse, admirando as belezas do fundo do mar e particularmente dos prateados cardumes de sardinhas, que ela afirma ser o espetáculo mais belo e emocionante do mundo submarino.

Tutsi informou a Leopoldo (e ao repórter) que se não descesse hoje ao fundo do mar, só poderia fazê-lo na sexta-feira, pois amanhã irá a Ubatuba (São Paulo) para praticar o seu esporte favorito: a pesca submarina.

A Bertrand vestia um modêlo esporte verde-estampado e calçava sandálias, com a evidente intenção de disfarçar o metro e 75 centímetros de sua decidida altura.

TUDO IÁ BEM

Quando Tutsi e Leopoldo conversaram pelo rádio, tudo corria muito bem para o mergulhador, que manifestou a sua esperança de concluir a prova.

Êle informou que apesar da pressão da massa de água ser muito forte, havia se alimentado bem durante o dia, consumindo chocolate, laranjada e vitaminas, que lhe eram enviados por meio de um cabo especial.

ARRAIA DEU A CARA

O frustrado mergulhador Leopoldo disse, antes do novo fracasso que o único animal que se havia aproximado do escafrandro fôra uma arraia de regular tamanho.

O animal não lhe deu a menor atenção e continuou o seu caminho.

DIMINUI O AUMENTO DO CUSTO DE VIDA

— Houve sensivel diminuição na taxa de aumento do custo de vida, nos primeiros oito meses dêste ano, com relação a igual período do ano passado, no Rio e em São Paulo — afirmou ontem o sr. José Garrido Tôrres, Presidente do Conselho Nacional de Economia, acrescentando que essa redução resultava da política financeira do Govêrno e confirmava as declarações do Presidente da República, feitas há alguns dias.

Declarou ainda o sr. Garrido Tôrres que, além disso, o índice geral de preços por atacado, até o mês de agôsto do corrente ano, revela a queda de 2,4%, quando no mesmo período do ano passado êles se elevaram a 18,6%. Acentuou que houve diminuição nos preços dos gêneros alimentícios, bebidas estimulantes e produtos químicos.

CONTENÇÃO INFLACIONÁRIA

Concluiu o sr. Garrido Tôrres, afirmando que êsses dados, divulgados pela revista "Conjuntura Econômica" confirmam também o que disse em sua análise do primeiro semestre do ano, isto é, que graças à política financeira do Govêrno, havia indicação dos primeiros sinais de contenção da pressão inflacionária.

CEL. RAMAGEM LEVOU FLÔRES PARA PISTÓIA

As flores que o coronel Orlando Gomes Ramagem deporá no próximo Dia de Finados sôbre o túmulo dos soldados brasileiros, no Cemitério Militar de Pistóia, foram ontem embarcadas no aeroporto do Galeão, em ato solene a que assistiram o marechal Mascarenhas de Morais, várias autoridades civis e militares e um grupo de ex-combatentes belgas e franceses.

Ao embarcar no mesmo avião o coronel Ramagem, que nas solenidades que se realizarão depois de amanhã naquela cidade italiana lerá uma mensagem do Presidente da República e outra da Associação dos Ex-Combatentes do Brasil, uma banda militar executou a "Marcha Lenta de Pistóia", ao mesmo tempo que inúmeras crianças acenavam lenços brancos para o avião.

NO RIO AINDA ESTE ANO

Falando ao DC, disse o coronel Ramagem que provàvelmente ainda êste ano serão trasladados para o Rio os restos mortais dos pracinhas brasileiros mortos na Campanha da Itália, dependendo a transferência tão sòmente de que esteja concluído o monumento da Praça do Congresso.

Casou-se afinal o pianista austríaco

Com apenas o ato civil — não foi dada explicação sôbre a eliminação da cerimônia religiosa — a sra. Maritza Rocha Rangel casará, hoje, no Rio, com o pianista austríaco Alexandre Jenner, vencedor do 1.º concurso Internacional de Piano do Rio de Janeiro.

O jovem par, que iniciou o seu romance durante o certame que polarizou a atenção dos cariocas por quase um mês, ainda passará dez dias "em algum lugar do Brasil", seguindo, após, para Viena, centro irradiador da atividade (artística) de Janner na Europa.

OS DIFÍCEIS

Alexandre e Maritza negaram-se, de maneira irredutível, a prestar maiores informes sôbre o seu caso. Ela disse que os jornalistas, durante o Concurso de Piano, causaram-lhe muitos e longos aborrecimentos.

E êle, solidário com ela, também tratou o repórter com absoluta frieza, embora cordialmente.

TUDO SIMPLES

D. Odete, mãe de Maritza, informou que o casamento será muito simples. Ela estará vestindo um costume e êle um terno escuro. Os convidados serão apenas os padrinhos e membros da família dos noivos.

Testemunharão a cerimônia, pela noiva, o sr. e sra. cel. Germano Travassos, e, por parte do noivo, o sr. e sra. Hanz Krauff, êstes vindos de Viena.

O QUE FARÃO

Ainda que não volte a participar de outros concursos internacionais de piano, Alexandre Jenner continuará dedicado à arte, dando concêrtos em tôda a Europa. Em Viena, êle e Maritza montarão a sua residência, que permanecerá fechada durante a temporada de viagens.

Durante as férias de Alexandre, no ano que vem, talvez ambos venham passar uns dias no Rio de Janeiro.

"SÃO PAULO"
COMPANHIA NACIONAL DE SEGUROS DE VIDA
DIRETORES
Dr. Jose Maria Whitaker
Dr. Erasmo Teixeira de Assumpção
Dr. José Carlos de Macedo Soares
Sede — Rua 15 de Novembro 324 — São Paulo
Sucursal no Rio de Janeiro — Av Rio Branco, 173 — 10.º andar

Antecipada para sábado a edição dominical do D. C.

Por ser feriado sábado, dia 2 de novembro, o DIARIO CARIOCA não circulará no domingo. A edição de sábado, dia 1.º, será, entretanto, distribuida acompanhada do nosso suplemento dominical.

Chefes de Govêrno irão todos à Paris

PARIS, 30 — (UP e FP para o DC) — Um porta-voz oficial declarou que o presidente Eisenhower "será calorosamente recebido pela nação francesa e o Chefe de Estado", quando vier a Paris, em dezembro, para dar maior fôrça à aliança do Atlântico Norte. A informação dada hoje em Washington pelo Presidente, de que participará na Assembléia que a OTAN efetuará em dezembro, foi interpretada nesta Capital como indicadora de que os EE.UU. tencionam expandir seu papel nas tarefas da OTAN. Será a primeira vez na história da aliança atlântica que os Chefes de Govêrno dos 15 Estados integrantes se reunem em conferência.

A sessão regular do Conselho da OTAN estava fixada para os dias 17 e 18 de dezembro, porém em vista da participação dos Chefes de Govêrno foi acrescentado mais um, devendo iniciar-se a 16, dia em que se estudará o procedimento a seguir, dado o caráter excepcional da reunião. O Conselho se reuniu esta manhã aqui, e posteriormente um porta-voz anunciou que se havia aprovado a proposição do secretário-geral, Paul Henri-Spaak, de convidar os Chefes de Govêrno dos 15 países membros. E' indubitável que já se sondou os governantes, e que êstes indicaram sua disposição de aceitar o convite. O trabalho quanto à agenda da transcendental conferência da OTAN se iniciará quando Spaak regressar de sua atual visita aos EE.UU. Os pontos fundamentais são de que as nações da OTAN devem ser abastecidas com armas modernas e que a colaboração científica entre os aliados do Atlântico Norte deve intensificar-se.

IKE IRA'

WASHINGTON, 30 (UP e FP para o DC) — O presidente Eisenhower anunciou que projeta ir a Paris, em dezembro, para reunir-se com outros chefes de Estado, na assembléia anual do Conselho da Organização do Tratado do Atlântico Norte. O Presidente, que deu a informação numa entrevista concedida à imprensa, disse que antes de ir à Capital francesa se reunirá com os dirigentes parlamentares republicanos e democratas, com o propósito de manter unificado o país no que se refere à política exterior. Acrescentou que lhe agradaria visitar Londres, durante sua viagem à Europa, mas não sabia se o faria, em virtude das dificuldades que significa a permanência fora do país por qualquer espaço de tempo.

A entrevista de hoje foi a primeira, nas últimas três semanas, e durante ela o Chefe do Govêrno norte-americano focalizou numerosos aspectos das políticas interna e externa. Entre outros assuntos falou da crise da integração racial na Escola Central Superior de Little Rock, dizendo que, em sua opinião, a situação ali parecia melhorar e, brevemente, chegaria a um ponto que permitiria a retirada de tôdas as fôrças federais.

CONSELHO

O Presidente aconselhou as donas-de-casa do país a comprar menos em épocas de alta de preço e a aumentar suas compras quando a tendência é a baixa; declarou esperar fazer, brevemente, uma comunicação sôbre a série de discursos que pronunciará para estimular a confiança pública nos programas científicos e de defesa, política internacional e política econômica do Govêrno e, por último, afirmou que, em virtude do mês muito ativo que o espera, crê que talvez cancele seus planos sôbre as costumeiras férias de outono em Augusta, Geórgia.

Eisenhower recusou-se a entrar em detalhes sôbre os meios encarados para intensificar, nos domínios militar e científico, a cooperação entre os Estados Unidos e os seus aliados. Salientou que os projetos nesse sentido deverão ser objeto de consultas entre êle próprio e os líderes do Congresso, em dezembro próximo. O Chefe da Casa Branca recordou que a atual legislação sôbre a segurança militar dos Estados Unidos (Lei MacMahon) devia ser revista visto como o inimigo possui atualmente a maioria dos segredos que essa lei estava encarregada de guardar. Uma tal revisão não poderá ser feita sem o consentimento do Congresso.

No entanto, salientou Eisenhower, certos princípios estabelecidos durante as conversações Eisenhower-Mac Millan no que concerne a essa cooperação desde já podem ser aplicados no quadro das leis existentes. Por outro lado, o presidente aludiu às conversações que teve durante várias semanas com um grupo de cientistas norte-americanos, sôbre a ampliação das pesquisas científicas por meios apropriados — principalmente no domínio da educação. Segundo Eisenhower, os cientistas norte-americanos procuram menos eliminar no imediato o atraso aparente dos Estados Unidos na questão do satélite do que preparar o futuro para um período de no mínimo dez anos.

A QUEDA DE ZHUKOV

Solicitado a comentar o afastamento do marechal Zhukov do seu posto no Ministério soviético da Defesa, o presidente Eisenhower afirmou que qualquer tentativa de penetrar, a êsse respeito, no pensamento secreto dos dirigentes russos lhe parecia ser pura especulação. Declarou não saber, de sua parte, se a decisão que afastou o marechal Zhukov significava a destituição dêste último ou se se devia atribuir a outro motivo.

Mas chamou a atenção dos jornalistas para a freqüência extraordinária das reformas constatadas em Moscou depois da morte de Stalin, das quais a última em data foi a eliminação do sr. Molotov e de seus partidários. Fazendo alusão ao paralelo recentemente estabelecido em Moscou entre a saída do marechal Zhukov e a saída em Washington do ex-Secretário da Defesa, sr. Charles Wilson.

GAILLARD, FORMARÁ GABINETE

PARIS, 30 (UP-DC) — Felix Gaillard, jovem de 37 anos que ocupava a pasta da Fazenda, no Gabinete de Maurice Bourgues-Manoury, anunciou esta noite que tentará se converter no próximo Presidente do Conselho. Gaillard, membro do Partido Radical-Socialista, do centro, deu a conhecer sua decisão depois de uma entrevista de menos de meia hora com o Presidente da República, Rene Coty. Se a Assembléia Nacional ratificá-lo, Gaillard passaria a ser o mais jovem Chefe de Govêrno que a França já teve em tôda a sua história. O jovem dirigente se apresentará à Assembléia na próxima têrça-feira, a fim de pedir sua investidura como Presidente do Conselho. Nesse dia a crise atingirá seu 36º dia de duração, isto é, igualando o tempo da crise mais prolongada registrada desde o término da última guerra.

E' muito difícil prognosticar, esta noite, quais são as possibilidades de que Gaillard seja o 24º Chefe do Govêrno da França desde 1945. A resposta deverá ser dada pelos poderosos partidos socialistas e conservadores independentes que controlam em conjunto, mais de 200 dos 569 votos da Assembléia. As direções dos partidos se reunirão amanhã para resolver se apoiam o dinâmico político. Mas, aparentemente, Gaillard já tem a convicção de que suas possibilidades são boas e de que se não receber o apoio dos dois grupos, pelo menos contará com sua neutralidade.

TITO

LONDRES, 30 (UP-DC) — O presidente Tito, da Iugoslávia, não está disposto a interferir na luta pelo poder que se trava no Kremlin e, por isso, desistiu de ir assistir às comemorações da revolução bolchevista.

Pedida intervenção da ONU: crise síria

NAÇÕES UNIDAS, 30 — (UP-DC) — Sete potências propuseram, hoje, que o secretário-geral Dag Hammarskjold seja encarregado de intervir na crise sírio-turca depois de ter pedido a Síria que uma comissão de 7 países realize uma investigação da "crise de guerra".

As duas propostas foram apresentadas à Assembléia Geral das Nações Unidas na forma de projetos de resolução, mas é provavável que nenhuma das duas seja submetida a votação. A proposta de V. K. Krishna Menon, Ministro de Defesa da Índia, de que a Síria e a Turquia tratem de chegar a um acôrdo em "negociações particulares" utilizando os bons ofícios do Secretário-Geral, encontrou boa acolhida entre muitas delegações.

SOLUÇÃO PARA CRISE

As grandes potências ocidentais, trabalhando sem publicidade, estão tentando pôr fim à disputa sírio-turca com uma declaração do Presidente da Assembléia, Leslie Munro, da Nova Zelândia, na qual êste expresse o "ponto de vista geral" com uma declaração (segundo proposta do Japão e outras seis potências) dizendo mais ou menos o seguinte: "A Assembléia expressa confiança de que o Secretário Geral estará à disposição dos representantes da Turquia e Síria a fim de conferenciar com êles e até de ir a êstes países no caso de que tal coisa seja considerada necessária para o desempenho de sua tarefa". Além do Japão, apresentaram esta proposta o Canadá, Dinamarca, Noruega, Paraguai, Peru e Espanha.

BEN ZVI PRESTOU JURAMENTO

JERUSALEM (Israel), 30 (FP-DC) — Assistiram, hoje de manhã, à cerimônia de juramento do presidente Ben Zvi, segundo Presidente de Israel depois da criação dêste Estado, todos os membros do Govêrno, com exceção do Presidente do Conselho, sr. Ben Gurion; senhora Golda Meier, Ministra do Exterior, e sr. Moshe Shapiro, Ministro dos Assuntos Religiosos, feridos no transcurso do atentado de ontem.

A cerimônia foi radiodifundida e ouvida em todos os lugares públicos. A multidão, que se encontrava diante do Parlamento, aclamou os dirigentes israelenses.

Moscou interrompe ataque ao Ocidente

MOSCOU, 30 — (FP-DC) — Após as declarações pacíficas feitas ontem na Embaixada da Turquia pelo sr. Nikita Kruchev, os jornais moscovitas não publicam hoje nenhum ataque contra os "imperialistas que preparam um ataque contra a Síria".

A maior parte dêsses artigos, aliás, são consagrados ao aniversário da revolução de outubro: sucessos econômicos obtidos nos últimos quarenta anos pela União Soviética, extensão do campo do socialismo, lembranças dos velhos bolcheviques.

POVO IGNORA

No entanto, a opinião pública soviética continua sem nada saber sôbre a sorte do marechal Zhukov. O popular russo, muito surpreendido nos primeiros dias, pela notícia da substituição do marechal Zhukov no pôsto de Ministro da Defesa, ao ler os últimos artigos do "Estrêla Vermelha" e do "Pravda" duvida da verdade, mas declara que "o Partido sempre tem razão".

As ruas moscovitas oferecem um aspecto de véspera de festa, à aproximação das cerimônias que assinalarão a sete de novembro, o quadragésimo aniversário da revolução de outubro. O sol brilhante e a suavidade excepcional da temperatura levaram alguns moscovitas a passear pelas ruas sem sobretudo. Se não fôssem as árvores despidas de fôlhas e os jardins públicos sem flôres, poder-se-ia crer que o inverno acabou. Inúmeras delegações e grupos de turistas afluem à capital, onde os halls dos hotéis parecem-se a verdadeiros halls de estações.

— nas rodas dos possantes

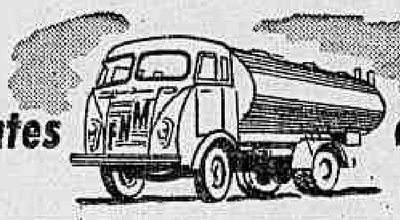

caminha o PROGRESSO do Brasil !

Colaborando na expansão grandiosa da PETROBRÁS

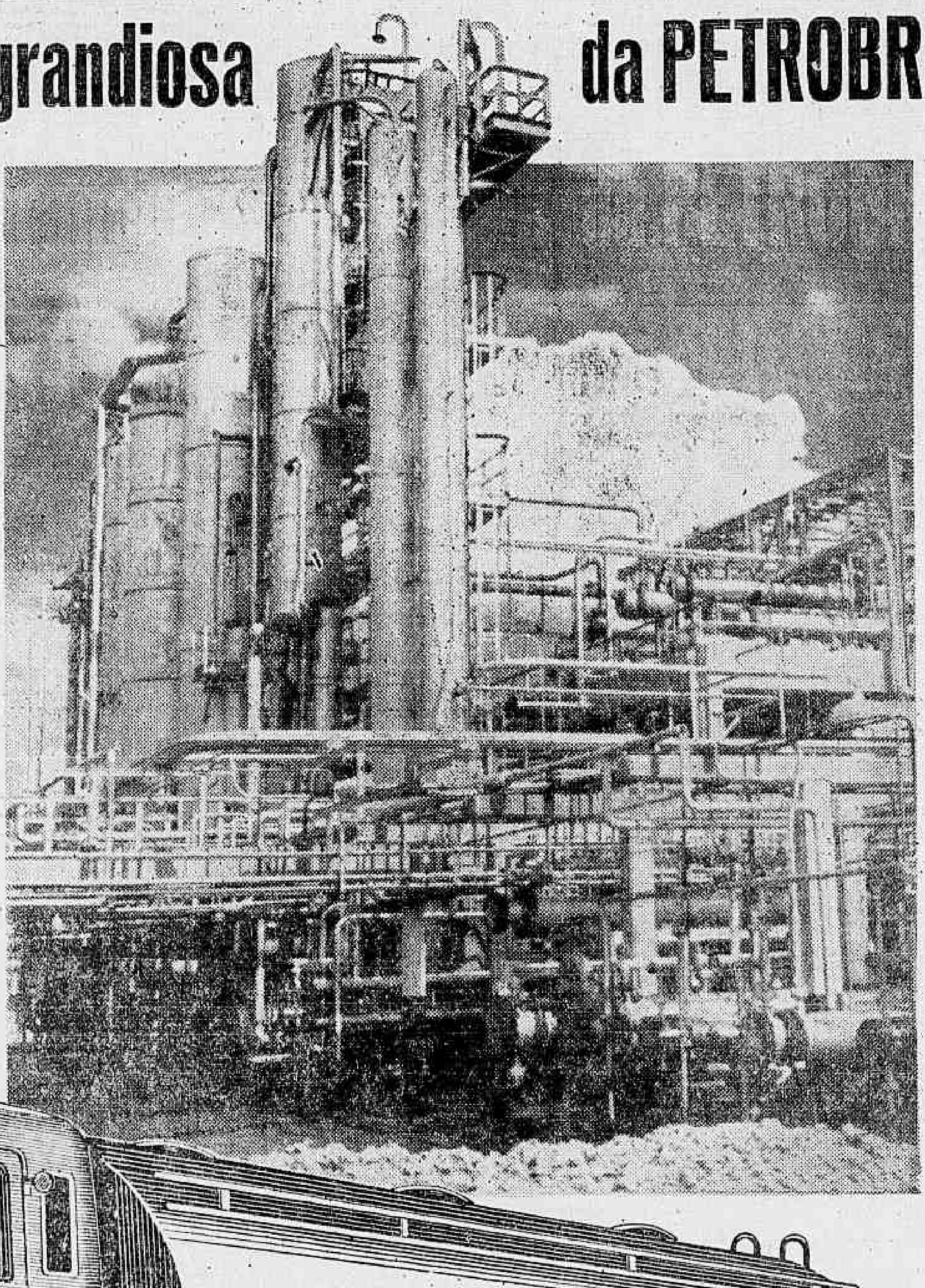

os caminhões FNM
(LICENÇA ALFA-ROMEO)
demonstram sua superioridade na economia do transporte

Representando duas gloriosas conquistas da indústria nacional - a PETROBRÁS e a FNM marcham, lado a lado, na batalha da emancipação econômica brasileira, criando divisas para o país. Os possantes FNM transportam o ouro negro de nosso subsolo — das refinarias de Manguinhos, Mataripe, Pres. Bernardes e Cubatão — transformado, para o Progresso do Brasil, no asfalto para novas estradas, no gás liquefeito para combustível de milhões de lares e na preciosa gasolina brasileira que impulsiona os motores que não podem parar. A Fábrica Nacional de Motores tem o patriótico orgulho de colaborar diretamente com os seus notáveis FNM na expansão grandiosa da PETROBRÁS que é, na verdade, a vitória do Brasil na luta pela sua liberdade econômica !

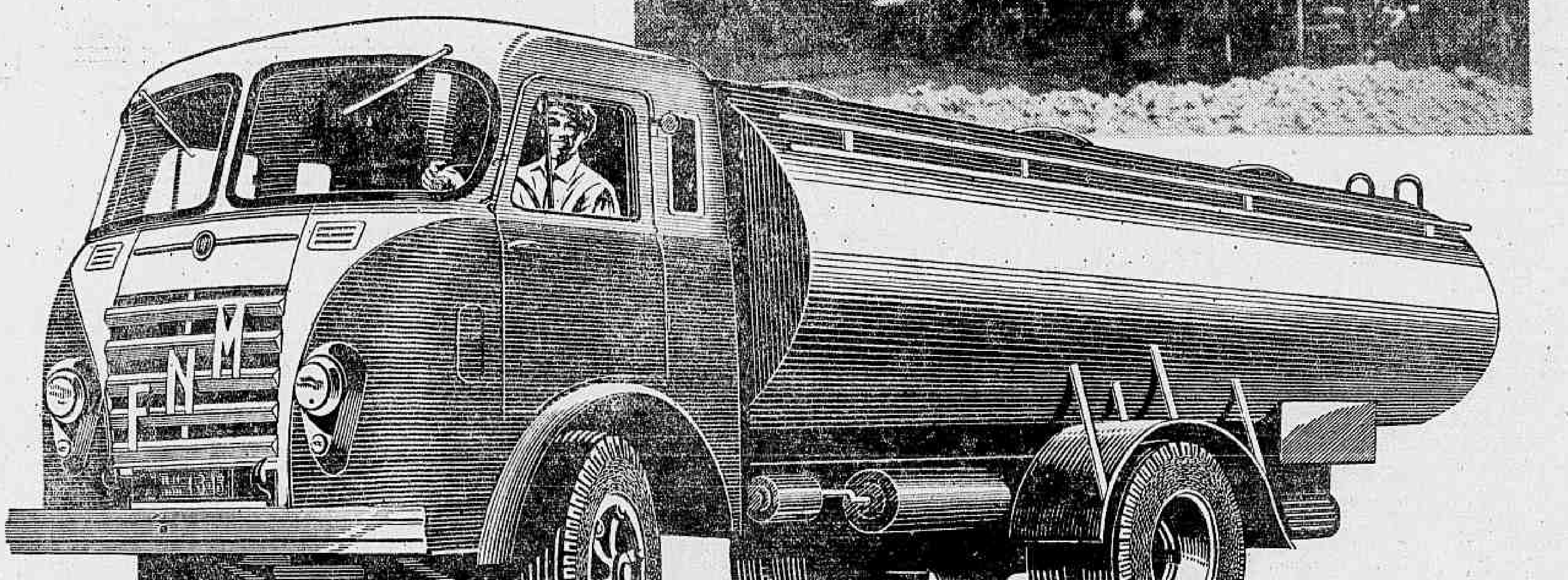

Tipo de caminhão tanque FNM com capacidade para 14.000 litros

FNM

EIS PORQUE É SUPERIOR O FNM (LICENÇA ALFA-ROMEO)

Porque é MAIS possante
Poderoso Motor com 6 cilindros em linha e 130 C.V. (8 marchas para a frente na caixa de mudanças). Freios pneumáticos Whestinghouse nas 4 rodas.

Porque é MAIS confortável
Dispõe de cabine especial provida de dois leitos para o repouso do motorista e ajudante nas longas viagens.

Porque é MAIS garantido
Tem estoque permanente de peças fabricadas no País e a garantia de funcionamento da Fábrica Nacional de Motores.

Porque é MAIS econômico
Usando motor Diesel, tem custo de operação muito baixo. Consome apenas 22,2 litros de óleo para transportar 14.000 litros por 100 quilômetros.

Porque é MAIS resistente
Testado em provas rigorosas, é fabricado para resistir às subidas mais íngremes e às estradas mais difíceis do interior.

Porque é MAIS fácil de adquirir
Seu prêço é o mais baixo, comparativamente aos caminhões da mesma categoria. A F. N. M. tem agentes em todo o Brasil.

FÁBRICA NACIONAL DE MOTORES S. A.

Oficinas: Km 26 da Estrada Rio - Petrópolis
Sede: Rua México, 3 - 6.º andar - Tel. 32-8686

VAI SER EXTINTA A CENSURA PRÉVIA POLÍTICA

Alkmim volta a responder ao 'Correio da Manhã'

O Ministro da Fazenda, em nota ontem emitida pelo seu gabinete, contestou as novas alegações do "Correio da Manhã" a propósito da prorrogação de licenças de importação concedidas pela CEXIM, afirmando que as duas firmas citadas pelo jornal para documentar sua acusação de parcialidade ministerial tinham em seus processos condições inteiramente diferentes, que desautorizavam tratá-las de modo igual.

A nota conclui com a declaração de que se reveste "de estranha singularidade a natureza das críticas, que lhe faz o "Correio da Manhã", eis que são exatamente as mesmas de que é alvo o Ministro da Fazenda, por parte daqueles que se julgam prejudicados pelo seu despacho moralizador, que acabou de vez com as intermináveis prorrogações de licenças da extinta "CEXIM".

A NOTA

Esta é, na íntegra, a nota ministerial:

"O "Correio da Manhã", de hoje, dia 30, comentando a nota dêste Gabinete, sôbre a reportagem publicada em sua edição de domingo, renova afirmações totalmente destituídas de fundamento.

2. Ao invés pr. ante a evidência dos fatos expostos em a nota anterior dêste Gabinete, reconhecer, limpamente, o seu êrro, volta o "Correio da Manhã" a insistir na afirmação falsa de que o sr. Ministro da Fazenda contrariando parecer da Procuradoria Geral prorrogou licença de importação da firma José Lerro, enquanto que com base no mesmo parecer negava igual benefício à Mesbla S. A.

3. Quer êste Gabinete deixar bem claro que não é, de forma alguma, exata a alegação. A nota anterior dêste Gabinete, demonstrou que o parecer da Procuradoria Geral era datado de 30 de abril. Em 27 daquele mês, ao contrário do que afirma o "Correio da Manhã" não havia ainda parecer elaborado pela Procuradoria Geral e sim parecer elaborado por um pocurador adjunto, pendente, como é curial, para sua validade, como opinião do ponto de vista da Procuradoria Geral, da aprovação do Procurador Geral da Fazenda. Só a chancela dêste dá fôrça e legitimidade ao parecer do seu auxiliar e torna-o expressão completa do citado órgão. Suponhamos que o Procurador Geral não aprovasse o parecer do Procurador Adjunto, e, discordando do seu auxiliar, o que se verifica amiudadamente, manifestasse ponto de vista contrário? Nesse caso o parecer da Procuradoria Geral seria, como é óbvio, o oferecido pelo Procurador Geral. Assim, é indubitável que o sr. Ministro bem como todos os assessores que trabalham neste Gabinete em 28 de abril, não podiam conhecer um parecer da Procuradoria Geral que só passou a existir, como tal, em 30 do mesmo mês.

CASO IRRELEVANTE

4. Os pareceres da Procuradoria Geral são emitidos por solicitação do sr. Ministro que não pode saber antecipadamente em que sentido vai ser o pronunciamento do citado órgão que atua, como não podia deixar de ser, com inteira liberdade. Não é costume nem normal ser o sr. Ministro informado do parecer antes de examinar o processo no qual é o mesmo emitido. Nem o caso da firma José Lerro era dessa relevância que lhe quer emprestar o "Correio da Manhã", pois conforme informou êste Gabinete: a) — tratava-se de prorrogação de licença de operação vinculada, com a exportação totalmente concluída, deferida pela Administração anterior, após pronunciamento favorável do Procurador Geral de então; b) — o Ministério da Guerra, porém, impediu que a importação, também sujeita a seu contrôle, se realizasse dentro do prazo concedido de proibição temporária; c) — levantado posteriormente êsse óbice criado pela própria administração, "devolveu o sr. Ministro, como era de inteira justiça, à firma importadora o prazo de que não se pudera utilizar e cuja fluência tinha sido interrompida, independente de sua vontade". Os dois processos, o da Mesbla e o de José Lerros não se apresentavam, assim, em idêntica situação. No primeiro "não havia despacho anterior autorizando a utilização da licença", cuja execução fôra temporariamente suspensa, como ocorria com o segundo.

O PARECER NÃO EXISTIA

5. De qualquer forma, porém, o que é certo é que o sr. Ministro, ao despachar o processo da firma José Lerro, não conhecia ainda o citado parecer da Procuradoria Geral que, na verdade, ainda não existia. Conhecia, sim, parecer anterior, firmado pelo Procurador Geral, que antecedeu o atual, exarado no processo S. C. 4.569/56, amplamente favorável a tais prorrogações. Em 27 de abril o que existia era a opinião de um procurador adjunto, ainda não revista pelo Procurador Geral. E antes disso não se pode ainda falar na existência de pronunciamento da Procuradoria Geral. Ou será que o "Correio da Manhã" quer também que o sr. Ministro conheça "A PRIORI, isto é, antes de lhe serem os processos submetidos a despacho", os pareceres dos procuradores adjuntos antes mesmo de serem examinados e aprovados pelo Procurador Geral?

E' sem fundamento, também, a afirmativa daquêle matutino no sentido de que um Ministro de Estado é sempre informado, "a priori", de pareceres dos órgãos instrutivos, mesmo em casos de natureza relevante. Pode-se admitir essa hipótese tão somente quando, pela importância da matéria a resolver e dada a possível urgência da solução a proferir, tenha o titular da Pasta necessidade de prévia ciência verbal do ponto de vista da autoridade cuja audiência recomendou. Mas essas circunstâncias não ocorreram no caso em aprêço, que foi apreciado e decidido dentro da rotina, mas com o cuidado e a isenção que norteiam os despachos de S. Exa.

TUDO E' PUBLICADO

6. Esclarece êste Gabinete que tôdas as prorrogações de licenças concedidas pelo sr. Ministro têm sido religiosamente e sem exceção, publicadas. Não apenas o despacho ministerial exarado nesses processos, como em todos os demais vem sendo publicados no "Diário Oficial". A licenças emitidas pela CEXIM, cuja relação a AMNVAP pediu, no processo S.C. 283.666/55 como o número está a indicar, foram tôdas concedidas pela Administração anterior. O "Correio da Manhã" se estivesse de boa-fé e desejoso de proclamar a verdade dos fatos teria verificado pelo número final do processo, que êle próprio cita, que o mesmo diz respeito ao ano de 1955. Apenas na atual administração, com base em parecer da Procuradoria Geral a licença solicitada pela AMNVAP pelo fundamento constantes do "Diário Oficial" de 26 de março de 1956.

Finalmente, o Ministro da Fazenda … apenas devolveu a um importador … prazo de que não se pode utilizar … entretanto, a …

(Conclui na 11ª pág.)

POLITICA ESTADUAL

Candidatura Jarbas altera Pernambuco

A declaração do sr. Etelvino Lins de que está disposto a aceitar até a candidatura do senador Jarbas Maranhão ao Govêrno de Pernambuco desde que reúna maiores possibilidades de apoio partidário e sirva melhor à pacificação do Estado, provocou uma nova onda de pronunciamentos e reações na política pernambucana, alterando todo o quadro vigente.

Comentando a entrevista do ex-governador, o sr. Jarbas Maranhão declarou que o gesto do sr. Etelvino Lins coincidia em tudo com o seu pensamento e com o seu zêlo partidário.

O LADO MORAL

"Tive a compreensão de líderes oposicionistas — acrescentou o sr. Jarbas Maranhão, para a minha posição política, isto é, situado na área da Oposição e ao mesmo tempo um militante do PSD. Homem de luta, aspirando a uma solução de concórdia ou que pelo menos institua no Estado um sistema preponderante de fôrças políticas, em função dos interêsses de Pernambuco, teria de resguardar acima de tudo, perante o situacionismo e as oposições, os aspectos morais do meu comportamento político".

Disse finalmente o líder pessedista dissidente que sòmente poderá fazer o seu pronunciamento definitivo depois de ouvir os correligionários, o que ocorrerá nos próximos dias.

Não obstante o tom incondicional do pronunciamento do sr. Etelvino Lins em relação ao senador Jarbas Maranhão, o que se adianta, à margem da entrevista, é que o ex-governador subordina ao apoio do prefeito Pelópidas da Silveira a sua aceitação daquela candidatura.

SÃO PAULO: A pacificação

A tese da pacificação política, levantada pelo governador Jânio Quadros, encontrou ressonância favorável na bancada federal paulista, manifestando-se ontem, nesse sentido, os deputados Artur Audrá secretário-geral do PSP, e Castilho Cabral, líder janista.

"Nós do PSP através da palavra do sr. Ademar de Barros — disse o deputado Artur Audrá já havíamos preconizado êsse entendimento. Precisamos, entretanto, da confirmação dos bons propósitos do sr. Jânio Quadros, através de fatos concretos. O acôrdo deve tomar por base, antes de tudo o poderio eleitoral de cada partido que pode ser constatado através e elementos estatísticos. Se chegarmos à conclusão de que o PSP é o partido mais forte de São Paulo o candidato deverá sair das nossas fileiras. O problema da candidatura, entretanto, há de ser transferido para uma segundo etapa, havendo a possibilidade do entendimento.

"De nossa parte — acrescenta o sr. Artur Audrá, desde que sejam atendidas essas condições, consideramos o acôrdo viável e achamos que poderá concretizar-se a qualquer momento. É evidente que se chegarmos a essa situação, não impo-remos um nome. O PSP tem dentro de suas hostes uma plêiade de valores que podem interessar a qualquer agremiação".

OSTRACISMO DE SÃO PAULO

O deputado Castilho Cabral, por sua vez, se manifestou nos seguintes têrmos:

"Desde o tempo de Getúlio Vargas no chamado discurso do Anhangabaú, que venho sustentando que enquanto São Paulo se dividir por fôrças das ambições ou incompatibilidades pessoais não conseguiremos encerrar o ciclo iniciado em 1930, quando militarmente derrotado São Paulo foi afastado dos Conselhos da República. Um ou outro ministro paulista no govêrno nada significa pois a verdade é que a coligação vitoriosa em 30 continua a manter sem influência em benefício do Brasil, que devia ter nos destinos nacionais o Estado bandierante ;

"A declaração do governador Jânio Quadros é um sintoma do qual deve tomar boa nota a política nacional. de que os paulistas estão a demonstrar que já aprenderam alguma coisa no ostracismo a que estão condenados há mais de um quarto de século".

Sta. CATARINA: Pacificação em marcha

O ex-governador Irineu Bornhausen declarou ao DC que apenas dois partidos, o PTB e o PL, ainda não responderam ao seu apêlo de pacificação da política catarinense mas se prepararam para isso tudo fazendo prever que já na próxima semana se possa realizar a reunião de todos os dirigentes partidários destinada ao exame conjunto do problema.

Está otimista o sr. Irineu Bornhausen quanto aos resultados da campanha em que se empenham as principais fôrças políticas do Estado. "É geral o reconhecimento — declara — de que o entendimento deve ser tentado em proveito dos interêsses de Santa Catarina. E há condições reais para que alcancemos êsse objetivo".

PRELIMINARES

Esclarece o ex-governador que as articulações do acôrdo ainda estão na fase preliminar, considerando apenas em têrmos gerais o problema político do Estado. Trata-se, por enquanto, de criar o clima favorável à pacificação. As bases do entendimento, envolvendo candidaturas, posições etc., só serão discutidas numa etapa avançada das tentativas.

BAHIA: Encontro Vieira-Balbino

O deputado Vieira de Melo procurou ontem o governador Antônio Balbino para combinar um encontro destinado especialmente a discutir a sucessão baiana.

O encontro se realizará provavelmente hoje e deverá abrir novos horizontes no encaminhamento do problema político na Bahia. O líder da Maioria, como já se sabe, pretende reuir elementos de apoio, nos planos federal e estadual, para lançar-se candidato até 24 de dezembro, dia de seu aniversário. Nada acontecerá entretanto — observa o sr. Vieira de Melo, durante a visita do Presidente da República a Jacobina, "nem seria elegante que acontecesse".

MARIANI: CAUTELA UDENISTA

O setor udenista mais extremado no combate ao Govêrno Federal está considerando em têrmos de extrema cautela a candidatura do sr. Clemente Mariani ao Govêrno da Bahia, embora seja o primeiro a ressaltar as qualidades de homem público e particular do ex-Ministro da Educação. O que se receia é que a eleição do sr. Clemente Mariani possa prejudicar, como seria o mais provável, a linha radical de oposição o Govêrno do sr. Juscelino Kubitschek, em que se pauta a UDN no plano federal.

Para poder bem governar a Bahia — é o que se alega — o sr. Clemente Mariani terá que contar com o apoio das principais fôrças políticas do Estado, especialmente da UDN, e ao mesmo tempo não poderá afastar-se da órbita do Govêrno Federal. O aprêço udenista pelo ex-Ministro da Educação levaria fatalmente o partido a atenuar substancialmente a sua posição agressiva em relação ao sr. Juscelino Kubitschek.

A solução que nesse setor da UDN se sugere para o impasse é a escolha de um candidato apartidário de conciliação, de preferência um baiano ilustre radicado no Rio, a exemplo dos srs. Anisio Teixeira, Hermes Lima ou Madureira de Pinho.

OFERECEU À PREFEITURA BRAZÃO DE ARMAS

LISBOA, 30 (UP) — Por intermédio do Secretário Nacional de Informação, foi entregue ao Sindicato Nacional de Jornalistas, destinado ao futuro Museu de Imprensa, o brazão de armas da cidade do Rio de Janeiro, oferecido pelo dr. Maciel Pinheiro, Diretor dos Serviços de Rádio e Divulgação da Prefeitura do Distrito Federal.

O dr. Maciel Pinheiro, em ofício que acompanha a oferta, diz que ela "constitui uma prova de confiança dos colegas cariocas no seu apoio moral e espiritual aos preparativos da comemoração do quarto centenário da "mui leal e heróica" cidade de São Sebastião do Rio de Janeiro, em 1 de março de 1965".

OSWALDO ARANHA FAZ EXAME MÉDICO NUM HOSPITAL EE.UU.

NAÇÕES UNIDAS, 30 (UP) — O sr. Oswaldo Aranha, ex-Chanceler e Chefe da Delegação Brasileira à Assembléia Geral, estêve, durante dois dias, no último fim de semana, submetido a um exame médico no Hospital John Hopkins, de Baltimore.

Na próxima segunda-feira, o sr. Aranha retornará ao mesmo hospital, para terminar o exame. O veterano estadista brasileiro disse ao jornalista: "Por meu aspecto, pode ver que não é nada sério".

SITUAÇÃO MELHOR

Em verdade, o sr. Aranha estava bem ativo e com seu costumeiro bom humor, na sessão plenária desta manhã, que focalizou a questão turco-síria.

Um diplomata observou que era de bom augúrio para a questão turco-síria que o sr. Aranha houvesse decidido internar-se por dois dias no hospital.

"Se alguém com seu excelente faro diplomático decidiu que segunda-feira será um bom dia para se fazer exame médico" — acrescentou — "isso quer dizer que a situação do Oriente Médio melhorou muito".

SUPERADA CRISE NA ASSEMBLÉIA MINEIRA

BELO HORIZONTE, 30 (Sucursal) — Foi definitivamente superada a crise … 1.º e 2.º Vice-Presidentes da Comissão Executiva dos deputados Horta Pereira e Sousa Machado Coelho … renunciado àqueles cargos … Sindicância sôbre a Ferrasa.

Levi anuncia novo progresso no acôrdo

Depois de uma reunião, na manhã de hoje, com os relatores do projeto Kelly nas Comissões de Justiça, Finanças e Transportes, o deputado Vieira de Melo entregará ao líder da Minoria o trabalho que consubstância os pontos de vista do Govêrno sôbre a matéria.

O deputado Herbert Levi revelou que um importante progresso já foi alcançado no curso dos entendimentos, a começar pela extinção da censura prévia às manifestações políticas pelo Rádio e TV.

CENSURA «A POSTERIORI»

O que se discute agora são os têrmos da censura "a posteriori", empenhando-se a Oposição em livrar as emissôras de qualquer responsabilidade nos atos de transgressão da lei do rádio.

"Sujeitar as emissoras a penas disciplinares — alega o líder da Minoria — é o mesmo que manter o "statu quo", porque o rádio e a TV continuarão fechados à Oposição. Nem é justo que as emissôras empenhem a sua responsabilidade em situações que estão fora do seu contrôle. E' o que acontece, por exemplo, em todos os manifestos de improviso, à bôca do microfone".

DOSANDO AS RESPONSABILIDADES

Reconhece, entretanto, o deputado Herbert Levi que mesmo nesse ponto o Govêrno parece dispôsto a marchar para uma solução de bom senso, que é a que reclama para o problema. Não chegou ainda à solução ótima, que é a ressalvar as estações de rádio e TV de qualquer responsabilidade. Mas concorda, no momento, em dosar de modo bastante suave as penalidades, admitindo que as primeiras transgressões não sejam punidas.

A própria dosagem, todavia, é vista pela Oposição, que vê em tôdas medidas acautelatórias um instrumento velado de censura, através la ação indireta às emissôras.

"O que nos interessa — frisa o deputado Herbert Levy — é precisamente levantar a censura, seja qual fôr o modo como se apresente. Desde que êsse ponto fique estabelecido, aceitaremos qualquer fórmula para a solução do problema do rádio".

DISCURSOS PARLAMENTARES

Maioria e Oposição já chegaram a acôrdo quanto aos discursos parlamentares, que ficarão isentos de tôda censura, seja prévia ou "a posteriori".

ORGAO DE CONTRÔLE

Outro ponto importante é o que diz respeito à composição do órgão encarregado do contrôle das atividades de rádiodifusão. O deputado Herbert Levi revela que a Oposição está disposta a aceitar que o Govêrno tenha maioria assegurada no Conselho de Radiodifusão, desde que afastadas a censura prévia e a responsabilidade das emissoras.

URGENCIA

O novo encontro dos líderes só se deveria realizar na próxima segunda-feira, mas o sr. Herbert Levi fez ver ao líder da Maioria que o substitutivo Cunha Melo entraria no Senado em regime de urgência urgentíssima, ganhando prioridade sôbre o projeto Kelly.

DECLARAÇÕES DE KELLY

Em São Paulo, num programa de TV, o sr. Prado Kelly disse não acreditar na aprovação do seu projeto; mas acha que "vai ser aprovada alguma coisa melhor do que até aqui se tem feito nesse setor".

"Vou para a reunião dos líderes, segunda-feira, debater o assunto como se estivesse numa trincheira", disse ainda o ex-líder da Oposição.

RELATORES

Os relatores do projeto Kelly nas Comissões de Justiça, Finanças e Transportes da Câmara dos Deputado são, respectivamente, os srs. Bias Fortes, Ultimo de Carvalho e Benedito Vaz.

NÃO ESTÁ ATRASADO FUNCIONALISMO MUNICIPAL DA BAHIA

SALVADOR, 30 (Do correspondente) — Não está atrasado o pagamento do funcionalismo municipal, encontrando-se a Prefeitura perfeitamente em dia com os seus compromissos — afirmou, em entrevista exclusiva ao D.C., o prefeito Hélio Machado, desmentindo notícias veiculadas pela imprensa paulista.

Continuando, afirmou que a Prefeitura não está em situação precária motivada por excessos de despesa, tanto que, em vista de um crédito municipal, acabam de ser adquiridos mais dez ônibus para o transporte urbano.

BANCO PROLAR S. A.
DEPÓSITOS
DECONTOS
Expediente ininterrupto de 9 às 17 horas
R. 7 DE SETEMBRO, 99

Itaperuna a favor da paz na UDN fluminense

Um apêlo em favor da pacificação da UDN do Estado do Rio foi aprovado em recente reunião do Diretório Municipal de Itaperuna e transmitido, em telegrama, ao sr. Paulo Araújo, Presidente do Diretório Estadual.

No mesmo telegrama, assinado pelos srs. Luís Monteiro de Barros e José Cerqueira Garcia, respectivamente Presidente e Secretário Geral daquele diretório municipal, anuncia que, para os entendimentos referidos, foi credenciado o coronel Ventura Lopes.

O TEXTO DO TELEGRAMA

E o seguinte o texto do telegrama enviado ao sr. Paulo Araújo: "Em concorrida reunião, udenistas norte-fluminenses deliberarma fazer apêlo a V. Exa, em favor da pacificação e entendimentos entre correligionários e bem assim credenciaram coronel Ventura Lopes para ter um entendimento com V. Exa, marcando nova reunião. Saudações, Luís Monteiro de Barros e José de Cerqueira Garcia — Presidente e Secretário-geral do Diretório Municipal da UDN em Itaperuna".

VITÓRIA DE MACMILLAN

LONDRES, 30 (FP-DC) — A Câmara dos Comuns aprovou depois de dois dias de debates, por 387 votos contra 285, as medidas tomadas pelo Govêrno para defender a libra esterlina, principalmente a elevação da taxa de desconto de 5 para 7%, a 19 de setembro último.

A decisão foi conseguida após uma intervenção do Chanceler do Erário, sr. Peter Thorneycroft, que frisou a determinação do Govêrno de defender a paridade atual da libra esterlina.

DIVÓRCIO
30 DIAS, casamento no exterior. Garantia de seriedade. Consulta gratis. Av. Erasmo Braga n. 227, salas 713/14 — Tel. 42-9240.

Reina ordem em tôda a região do Contestado

BELO HORIZONTE, 30 — (Asp.-DC) — Reina absoluta calma no município de Ataléia e em tôda a região do contestado, declarou hoje o sr. Ribeiro Pena, Secretário do Interior do Estado de Minas Gerais, a propósito de telegrama procedente de Vitória, segundo o qual tropas mineiras e capixabas estariam frente a frente na zona do litígio, nas cercanias do distrito de Tipiti.

Acrescentou o sr. Ribeiro Pena que, segundo informações recebidas esta manhã em seu gabinete, cessaram os movimentos de tropas naquela região, tendo-se dali retirado os remanescentes das fôrças capixabas.

Aos maiores de 18 anos: exame de madureza

Aos maiores de 18 anos será permitida a obtenção do certificado de licença ginasial, mediante a prestação de exames de madureza, referentes ao 1.º ciclo do curso secundário, após estudos realizados sem a observância do regime escolar exigido pelo decreto-lei 4.244, de 9 de abril de 1942.

Esta a modificação na Lei Orgânica do Ensino Secundário, aprovada pelo Congresso Nacional e ontem sancionada pelo Presidente da República que estabelece ainda que, nas mesmas condições, poderão obter o certificado de licença colegial — clássica ou científica — os maiores de 20 anos, portadores de certificado de licença ginasial ou de diploma equivalente.

EXAMES DE MADUREZA

Os candidatos deverão prestar exames de madureza, referentes ao 1º e 2º ciclos do curso secundário — estabelece o parágrafo 1º do artigo 91 — de uma só vez ou em dois conjuntos consecutivos de disciplinas afins. Além disso, — diz o parágrafo 2º — os exames de madureza serão prestados em estabelecimentos de Ensino Secundário Federal ou equiparado, cabendo ao Ministério da Educação e Cultura assegurar, anualmente, a prestação dos referidos exames de madureza a todos os que requeiram, preenchidas que sejam as formalidades de inscrição.

TERMOS E CONDIÇÕES

Serão fixados por disposições regulamentares — parágrafo 4º e último do artigo 91 — os têrmos e condições dos exames de que trata o artigo em referência.

INCONSTITUCIONAL A TAXA DE ESTATÍSTICA

A inconstitucionalidade da taxa de estatística criada pelo Município de Parnaíba, no Piauí, foi declarada ontem, unânimemente pelo Supremo Tribunal Federal, de acôrdo com o voto do relator, ministro Luís Gallotti, ao julgar o mandado de segurança impetrado pelo Estado do Piauí.

O referido impôsto incidia, à razão de 2%, sôbre o valor dos gêneros e produtos retirados do Município ou nele entrados sem a documentação respectiva.

MATERIAL PARA BRASÍLIA

A natureza fornece, dentro dos próprios limites de Brasília, material abundante para as diversas obras que a NOVACAP está realizando na futura capital do país, permitindo um baixo custo por metro quadrado de construção em alvenaria (6.400 cruzeiros, aproximadamente). — A foto mostra um dos numerosos bolsões de areia localizada à margem do rio Bananal, que circunda a cidade, e de onde é extraido aquêle material necessário à preparação do concreto. Depósitos de cascalho, pedreiras, etc., são também abundantes em Brasília, a uma distância insignificante do centro urbano

EMBAIXADA DO BRASIL NA DINAMARCA

Foi elevada à categoria de Embaixada a representação do Govêrno brasileiro junto ao da Dinamarca.

O decreto correspondente foi assinado ontem pelo Presidente da República.

JULGAMENTO DO PROCESSO DO CONTESTADO

O julgamento do processo sôbre a zona contestada pelos Estados de Minas Gerais e Espírito Santo está aguardando tão sòmente o término dos trabalhos periciais necessários.

Esta declaração foi prestada, ontem, à reportagem pelo ministro Ari Franco, relator da ação civil.

CONSIGNAÇÃO DE CAFÉ PARA OS ESTADOS UNIDOS

Troca de telegramas entre a "Green Coffee Association", de New York e a Associação Comercial de Santos

A Associação Comercial de Santos, em data de 24 do corrente, recebeu o seguinte telegrama da "Green Coffee Association of New York":

"Informação aqui indica IBC ou várias firmas privadas agindo em lugar IBC estão efetuando consignação café brasileiro aos Estados Unidos. Tem sido sempre inabalável política da Associação e que hoje reiteramos de que sòmente através canais normais do comércio com igual oportunidade para todos tradicionais exportadores se poderá efetivar a distribuição do café. Consignações por conta de suas entidades governamentais ou por elas próprias mediante vantagens especiais impedem a nós compradores a liberdade de promover o alargamento da distribuição e ao mesmo tempo prejudica os direitos individuais dos exportadores do vosso país. Nós respeitosamente urgimos vossa consideração para manutenção do comércio normal que é mùtuamente vantajoso aos exportadores brasileiros e às organizações cafeeiras do Brasil e dos EE.UU. Sugerimos vossa consideração à importância da disponibilidade de suprimento de parte todos vossos associados a todos nossos associados, os quais em nossa opinião estão prejudicados pelas consignações do IBC.

F. C. BYERS, President Green Coffee Association of New York City Inc."

Em resposta, no dia 26, a Associação Comercial de Santos enviou o seguinte telegrama:

"Seu telegrama com texto telegrama enviado Presidente IBC foi devidamente considerado por esta Associação cujo representante, abaixo assinado, tem plenos poderes para empregar na sessão agora em curso da Junta Administrativa do IBC todos seus esforços obter autoridades cafeeiras medidas contra qualquer prática vendas e embarques café fora praxes normais e tradicionais participação firmas especializadas aqui e no exterior. Agradecemos a sua informação a qual traz-nos segurança sua firme cooperação mesmo propósito em favor legítimos interêsses envolvidos.

ALCEU MARTINS PARREIRA, Presidente Associação Comercial Santos".

COFERMAT
um estoque completo do PARAFUSO A MÁQUINA
STANLEY
Plainas, metsos, esquadros, tupias elétricas, etc.
Furadeiras, lichadeiras elétricas, chaves de fenda e puas automáticas, etc.
MILLERS FALLS TOOLS SINCE 1868
CRESCENT TOOLS Give Wings to Work
Alicates, chaves, tesouras em chapas, torqueses, etc.
Tesourões, tornos, grampos, etc.
RECORD
CORDEIRO CAVALINHO
Eclipse
Starrett
SKIL
CROIA
FERRAMENTAS IMPORTADAS DAS MELHORES PROCEDÊNCIAS!
CIA. BRASILEIRA DE FERRO E MATERIAIS DE CONSTRUÇÃO S.A.
DISTR. DA CIA. SIDERÚRGICA NACIONAL BELGO MINEIRA MANNESMANN CIA. BARBARÁ E OUTRAS USINAS NACIONAIS
COFERMAT
tem tudo o que V. precisa!
NO RIO DE JANEIRO
CASA PRINCIPAL RUA BUENOS AIRES, 154 - FONE 43-2968 - END. TEL. "COFERMAT"
FILIAL AV. GOMES FREIRE, 275-A - FONE 22-0155
EM CAMPOS
AVENIDA 15 DE MAIO, 55 - FONE 2836
EM BELO HORIZONTE
AVENIDA PARANÁ, 85 - FONE 4-7165
CASAS EM SÃO PAULO — BAURU — CURITIBA — UBERLÂNDIA — BRASÍLIA

COMPANHIA TELEFÔNICA BRASILEIRA
★ ★ ★
TRANSFERÊNCIA DO PÔSTO TELEFÔNICO PÚBLICO DA GALERIA CRUZEIRO
Hoje, dia 31, quinta-feira, às 23 horas, será transferido o Pôsto Telefônico Público, instalado na Galeria Cruzeiro, para a Avenida Rio Branco, 185, lojas 4 e 10, no sub-solo do Edifício Marquês de Herval, esquina da Avenida Almirante Barroso.
As novas instalações proporcionarão ao público um serviço eficiente e maior comodidade.

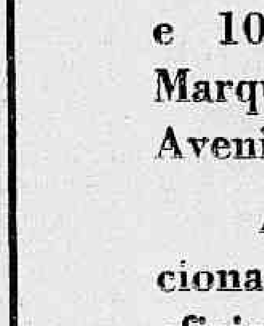

PROCURANDO SERVIR
SEMPRE MELHOR

Diario Carioca

Fundado em 17 de julho de 1928

Diretor-Presidente
Horácio de Carvalho Júnior

Diretor-Redator-Chefe
Danton Jobim

Rio, 31 de outubro de 1957

Nossa Opinião

Denúncia

O sr. Carlos Lacerda, ao desembarcar ontem no Rio de volta dos Estados Unidos disse que lá, no Congresso de Imprensa de que participou, o que mais lamentou foi ver o Brasil mencionado como país em que «não há liberdade de imprensa no rádio».

O engraçado da história é que o autor da lamentável denúncia que o sr. Lacerda lamentou foi o próprio sr. Lacerda.

Bolívia

A insinuação do Presidente boliviano Siles Zuazo de que uma nação estrangeira queria desagregar do território de seu país a província de Santa Cruz é da maior gravidade. A insinuação se dirigia evidentemente ao Brasil, que faz fronteira com a província em causa e, no caso, seria o interessado nessa manobra, se ela não fôsse totalmente infundada, como bem e prontamente disse o nosso Chanceler, repelindo o embuste.

A gravidade da insinuação está em que ela dá bem a prova dos propósitos do Govêrno boliviano em relação ao acôrdo petrolífero firmado com o Brasil e a cujo cumprimento, até agora, só o Brasil se dispôs.

Táxi

Quem quiser táxi hoje, à tardinha, vai ter muito que esperar. Os motoristas de táxi estarão reunidos para estudar providências contra portarias baixadas pelo diretor de Trânsito, as quais alegam serem ilegais.

A realidade, porém, é que tais portarias são as que elevaram as multas e criaram condições de repressão aos abusos que os táxis cariocas sempre cometeram. A luta dos motoristas contra essas portarias é o melhor atestado da sua utilidade, de como são elas capazes de refrear a irresponsabilidade que sempre caracterizou o comportamento dos nossos caros táxis.

Inovações

O sr. Juscelino Kubitschek adotou a praxe dos Presidentes dos Estados Unidos em relação à imprensa. Uma vez por semana recebe no Catete os jornalistas cariocas, com êles conversando francamente a respeito dos assuntos em foco.

Nesses contatos democráticos, o Chefe do Estado presta esclarecimentos sôbre a marcha da administração pública, elucidando também os mais variados aspectos da situação econômica, financeira e política do país. E' uma ampla e completa prestação de contas, através da qual a nação fica informada sôbre tudo o que de maior interêsse vai acontecendo. E é igualmente uma inovação nas normas de Govêrno no Brasil. O Presidente deixou de ser um prisioneiro do seu Gabinete e do círculo das relações oficiais.

JK viaja, observa, inspeciona, despacha, coordena, orienta e, depois, fala ao povo objetivamente, cumprindo o dever da verdade.

Pacificação em São Paulo

Pacificar São Paulo, eis uma tarefa capaz de séduzir a quem, naquele Estado, faz política honestamente, com boa e sã intenção, pois se há um Estado que precisa de paz e unidade para recompor seu prestígio político na Federação é o infeliz São Paulo, tão dilacerado pelas dissenções e pelas paixões que os demagogos acenderam na alma dos paulistas.

De 1930 para cá houve uma campanha sistemática contra São Paulo, cujas classes dirigentes, maliciosamente divididas, permitiram que o Estado ficasse sem direção e sem comando, campo propício às aventuras mais disparatadas que por lá surgiram e ainda hoje constituem o panorama geral de uma comunidade que, no entanto, sob os aspectos econômico e cultural, se firma cada vez mais na liderança do Brasil moderno.

As contradições geradas no grande Estado pelo espantoso crescimento industrial contribuíram certamente para que os inimigos políticos de São Paulo pudessem agir à vontade, desmoralizando e desorganizando seus grupos dirigentes, hoje desprestigiados, como poder atuante, junto às fôrças que impulsionam o seu progresso.

O quadro político que ainda apresenta São Paulo é, efetivamente, desolador, bastando dizer que, entre o demagogo que foi elevado à Prefeitura quase em seguida a uma caça judiciária, na qual foi chamada a intervir a Interpol, e o demagogo de outra estirpe que governa o Estado, não existem grandes partidos, organizados e capacitados a influir nas decisões populares.

O PSD é ali, ainda, um partido traumatizado, com alguns homens de real prestígio, herdeiros das velhas tradições paulistas, e um punhado de jovens e bem intencionados políticos, no entanto contraditòriamente dirigidos, uns e outros, pelo sr. Cirilo Júnior, um contador de anedotas que nunca representou qualquer coisa no Estado e a quem permitem manipular a agremiação prestigiosa para alimentar uma encanecida e inútil ambição.

A UDN, grêmio de meia dúzia, é em São Paulo, com algumas exceções cívicas, repositório de ressentimentos e frustrações que não encontram eco numa coletividade movida pelo otimismo criador e o anseio de renovação e progresso.

O PTB nunca, ali, conseguiu unificar-se e superar a luta de comadres e compadres que disputam o domínio de uma legenda famosa não pròpriamente para com êle exercer o poder político, mas tão somente para o poder no mundo dos negócios.

No mais, há pequenos grêmios, meio acadêmicos, meio cívicos, todos sem a fôrça da verdadeira inspiração popular.

O Que Se Diz:

...QUE cêrca de sete Governadores se encontram presentemente no Rio, tratando de problemas administrativos, financeiros políticos, e até de saúde...

●

...QUE os referidos governadores são os srs. Dinarte Mariz, Paulo Sarazate, Muniz Falcão, Antônio Balbino, Lacerda Aguiar, Jorge Lacerda e Plínio Coelho...

●

...QUE o sr. Esmerino Arruda mandou fazer um filme sôbre as suas atividades parlamentares, intitulado "24 horas na vida de um deputado"...

●

...QUE, entre as cenas do filme, inclui-se uma em que o líder prorrogacionista intervém num desastre de lotação, resolvendo o litígio entre dois motoristas e levando a vítima para o Pronto Socorro...

●

...QUE nesse filme o deputado Esmerino Arruda aparece andando de bonde e substituindo o almôço por magros sanduíches, enquanto se empenha em resolver os grandes problemas do país...

A Opinião do Leitor

Prefeitura

Do Prefeito do D. F., embaixador Francisco Negrão de Lima, recebemos:

"Na edição de hoje, dia 27, publicou o DIARIO CARIOCA, sob o título "Trabalho para o Prefeito", um editorial a respeito do excessivo número de funcionários municipais, a má distribuição dos mesmos pelas diversas repartições e a necessidade de movimentar os quadros, cortando o supérfluo para atender ao essencial.

Realmente, Senhor Redator, na atual situação da Prefeitura existe um excesso de pessoal no conjunto e a falta de servidores para determinados serviços. Mas não é fácil corrigir a anomalia. É suficiente ver que os eminentes Prefeitos que me antecederam, e aos quais tanto deve esta Capital, não o conseguiram, legando-me ao contrário, um quadro funcional numerosíssimo mas, em muitos setores, deficiente.

Aparentemente a solução seria simplíssima: bastaria redistribuir pelas repartições menos favorecidas, alguns funcionários considerados excessivos em outras. Mas, sendo impossível deslocar de carreira os servidores excedentes, a crise em relação a determinadas funções prosseguiria. É o caso, no momento, do magistério primário. O número de professôras é insuficiente. Mas como não posso designar — pela proibição legal — escriturários, fiscais de jogos ou chefes de seção para suprir as lacunas a Secretaria de Educação luta com as maiores dificuldades e é obrigada a dar serviço cumulativo às dedicadas mestras atualmente em exercício.

Procurando, entretanto, racionalizar os trabalhos de determinadas classes funcionais e para conhecer a exata lotação dos servidores municipais, designou a Secretaria de Administração uma Comissão Especial que está realizando um total levantamento dos nossos funcionários de maneira a possibilitar uma redistribuição mais rendosa aos serviços, bem como para pôr côbro às situações de favoritismo em que alguns funcionários não cumprem suas obrigações, prejudicando o bom nome da laboriosa classe a que pertencem e gerando desigualdades e injustiças.

Agradecendo a publicação desta carta, subscrevo-me muito cordialmente".

Assaltos

O leitor Mariano Cavalcanti, numa carta de poucas linhas, diz fazer questão de aplaudir de público o Chefe de Polícia pela sua firme atitude de combate aos assaltantes que infestavam a cidade. O leitor afirma que "mesmo matando", a Polícia está agindo bem, já que não pode existir a menor consideração contra gangsters que não hesitam em interromper uma vida para roubar uma bolsa. A Polícia deve prosseguir nessa mesma orientação, e só assim poderá livrar a cidade da malta de malandros e ladrões que puseram em perigo a vida de todos os seus habitantes. O leitor se regozija com o fato e felicita o general Amauri Kruel pelas providências enérgicas adotadas.

S. A. DIARIO CARIOCA

Administração e Redação :
AVENIDA RIO BRANCO, 25
Sede Própria

SUCURSAL EM SÃO PAULO :
Rua Barão de Paranapiacaba, 61 — 4.º and. — Grupo 22
Telefones: 32-5841 e 35-6286

SUCURSAL EM BELO HORIZONTE :
Av. Alonso Pena, 774 — 3.º andar — Sala 308
Telefone: 4-8844

REPRESENTAÇAO EM NITERÓI
Av. Amaral Peixoto, 171 — 7.º andar — Sala 705-A

TELEFONES:

Diretoria	43-6465
Diretor-Redator-Chefe	43-5574
Superintendente	43-3014
Administração	43-3930
Gerência	23-4643
Chefe da Redação	43-5574
Secretaria	43-5539
Política	23-4437
Esportes	23-3239
Reportagem	23-5082
Reportagem	23-4472
Polícia	23-5082
Departamento Promoção e Vendas	23-3662
Depto. Gráfico	43-5609
Dpto. de Publicidade	23-3763

VENDA AVULSA

	Cr$
Número do dia	1,50
Domingo	2,00

ASSINATURAS
BRASIL E PAISES DA CONVENÇAO POSTAL

Anual	300,00
Semestral	160,00

OUTROS PAISES

Anual	500,00
Semestral	300,00

RECLAMAÇÕES

Qualquer irregularidade no fornecimento de jornais às bancas, ou na entrega do DIARIO CARIOCA aos nossos assinantes, deverá ser reclamada ao Departamento de Promoção e Vendas, por carta ou pelo telefone 23-3662.

Falcão: 'o Govêrno fará cumprir a lei'

Plenário da CÂMARA

"Ao Govêrno só interessa a legalidade. V. Exa. não aponta qualquer caso concreto em que o Govêrno tenha deixado de cumprir seu dever, para preservar a lei. O que não é possível — depois da condenação formal da Maioria — é atribuir importância excessiva, exagerada, a acontecimentos, a episódios que são, afinal de contas, de natureza policial, — disse ontem, em aparte ao deputado Herbert Levi, o deputado Armando Falcão, reafirmando a disposição do Govêrno de cumprir a fazer cumprir a lei.

"Incidentes como o que houve anteontem ou trás-anteontem — acrescentou o vice-líder da Maioria — sempre ocorreram na História do Brasil O Govêrno tomou as providências adequadas, por intermédio da autoridade competente. Dois inquéritos, presididos por dois generais, já foram instaurados e estão em curso na órbitra do Ministério da Guerra e, também, na órbita da polícia civil outro inquérito já se está iniciando. Vê, portanto, V. Exa. que o Govêrno fêz o que lhe competia; fora daí, o Govêrno não pode fazer nada".

CLIMA DE INQUIETAÇÃO

O líder da Maioria iniciou seu discurso, que foi, aliás, um desdobramento da oração anteriormente proferida pelo deputado Adauto Cardoso, declarando existir "um clima de inquietação para quantos se preocupam com a sorte das instituições democráticas" afirmando que "desdobramentos militares" se sucedem em conseqüência a impunidade de seus ponsáveis.

"V. Exa. votou favoràvelmente à anistia ao major Velôso — atalhou o sr. Divonsir Côrtes. "Veja, portanto, que nós também já devemos certa anistia aos homens que se insubordinam. A impunidade — disse, em bom jocoso — vem desde o comêço do atual Govêrno".

GREVE PAULISTA

Posteriormente, passou o líder da Minoria a examinar alguns aspecto da greve de São Paulo apontando "determinandos dirigentes políticos notórios pelo seu imediatismo" e "pela insinceridade com que dizem defender os interêsses das massas" como responsável pela fomentação do clima de animosidade. Acentuou que "a paz social não precisava ser alterada, de vez que a Justiça do Trabalho funcionou corretamente, atendendo aos legítimos e justos reclamos de elevação de salários dos trabalhadores".

Assevera, adiante, que "a agitação foi um ensaio geral das agitações maiores que se preparam para o próximo ano, porque nessas águas turvas é que os pescadores de votos dos trabalhadores costumam agir". Lembra, a propósito, que de 1951 a 1954, quando a vida subiu cinquenta por cento, ninguém se lembrou de elevar o salário mínimo dos trabalhadores.

Concluindo suas considerações, o sr. Herbert Levy dirige um apêlo à Maioria para que conjugue seus esforços com a Oposição no sentido de ser aprovado com urgência, o projeto de escala móvel de salários, único processo que a seu ver será capaz de atender às necessidades dos trabalhadores, naturalmente, automàticamente, sem as explorações demagógicas que atualmente suscitam".

SOMULA DA SESSAO

EXPEDIENTE:

— O SR. LINO BRAUN desmente notícia de que teria vendido seu automóvel, importado com facilidades cambiais.

— O SR. PORTUGAL TAVARES desmente notícia publicada no Paraná de que teria defendido o governador Moisés Lupion por ocasião das críticas que lhe foram feitas em conseqüência das ocorrências verificadas no Sudoeste do Paraná entre posseiros e companhias territoriais.

— O SR. CID CAMPELO reverencia a memória do jurista Moisés de Oliveira, pai do tenente Fernando, recentemente falecido.

— O SR. NELSON MONTEIRO tece comentários a respeito dos acontecimentos recentemente ocorridos na Delegacia do 5.º Distrito Policial.

— O SR. RENATO MEDEIROS encarece a necessidade de inclusão na Ordem do Dia do projeto do deputado José Guiomard que atende às reivindicações dos seringalistas da Amazônia.

— O SR. DANTAS JUNIOR apela para o Ministro da Viação no sentido de ser executada a dragagem do pôrto de Ilhéus, Bahia.

— O SR. HUMBERTO GOBBI ressalta as providências adotadas pelo Govêrno em favor da triticultura gaúcha e lê entrevista concedida à imprensa gaúcha pelo sr. João Goulart por ocasião do encerramento da Convenção do PTB.

— O SR. ULTIMO DE CARVALHO discorre a respeito do desenvolvimento da indústria siderúrgica nacional.

— O SR. LINCOLN FELICIANO apela para que o Govêrno Federal auxilie o combate ao "cancro cítrico", que está grassando na região de Presidente Prudente, em São Paulo.

— SR. JONAS BAIENSE comenta notícias relacionadas com os atritos corridos entre índios e brancos na Amazônia.

— O SR. MARIO GUIMARAES lê, para que conste dos Anais, informações que recebera do Ministro do Trabalho sôbre as conclusões dos inquéritos administrativos realizados no Fund. Social Sindical.

— O SR. VASCONCELOS COSTA comenta promoções de funcionários d. Estrada de Ferro Central do Brasil.

— O SR. CASTILHO CABRAL enaltece os trabalhos que vêm sendo realizados pela Petrobrás na cidade paulista de Rio Claro.

— O SR. LUIS TOURINHO apresenta e justifica projeto de lei que concede anistia ampla e irrestrita aos que, direta ou indiretamente, se envolveram nos acontecimentos do Sudoeste paranaense.

— O SR. YUKISHIGUE TAMURA ressalta a importância das viagens de estudo realizadas pelos alunos da Escola Superior de Guerra.

— O SR. AURELIO VIANA examina situação das comissões especiais e de inquérito.

— O SR. MIGUEL LEUZZI apresenta projeto que restabelece vantagens anteriormente concedidas aos estudantes brasileiros no tocante às regalias de câmbio oficial, até 200 dólares, para ocorrer às despesas com sua manutenção.

— O SR. SERGIO MAGALHAES encarece a necessidade de ser suprimido o sigilo nas declarações de renda, a exemplo do que ocorre nos Estados Unidos.

— O SR. HERBERT LEVI, no grande expediente, analisa a conjuntura política, em face dos últimos acontecimentos.

ORDEM DO DIA

— São aprovadas emendas do Senado ao Orçamento do Departamento Administrativo do Serviço Público.

— São aprovados os Anexos do Orçamento do Departamento Nacional de Obras contra as Sêcas e Ministério da Agricultura, Ministério da Educação e Ministério da Saúde (Subvenções).

— Volta às comissões, com emendas, o projeto que prorroga a vigência da Lei do Inquilinato.

— O SR. RAUL PILA defende a aprovação da Emenda Constitucional de sua autoria, que institui no país o regime parlamentarista.

— E' convocada uma sessão extraordinária para hoje, às 9 horas da manhã.

— Encerramento: 18 horas.

Aprovado projeto: Serviço de Censura

Plenário do SENADO

O plenário aprovou, ontem, o substitutivo apresentado pela Comissão de Educação e Cultura ao projeto de lei da Câmara dos Deputados que transfere para o Ministério da Educação e Cultura o Serviço de Censura de Diversões Públicas, atualmente a cargo do Departamento Federal de Segurança Pública.

Foram ainda aprovadas quatro emendas (ns. 7, 8, 9 e 12), tendo a votação sido interrompida ao ser submetida à decisão do plenário a emenda de n. 10 que, dada como aprovada, levou o sr. João Vilasboas a requerer verificação, quando todos os 28 senadores presentes votaram contràriamente à aprovação, antes anunciada devido a equívoco do plenário. Não havendo "quorum", a sessão foi interrompida, devendo a votação ser concluída hoje.

PETROBRAS

O sr. Assis Chateaubriand foi o único orador da sessão de ontem, discursando durante hora e meia sôbre assuntos os mais variados, a começar pelo petróleo, quando o orador se referiu, de maneira pouco elogiosa, ao cel. Janari Nunes, cabo-de-guerra que comanda a luta do petróleo "mais com palavras do que com ação".

Depois, o sr. Chateaubriand aludiu ao problema do petróleo boliviano, quando manifestou total apoio à decisão do Presidente da República de não reabrir a questão, uma vez que a posição do Brasil, perante o nacionalismo boliviano ("acêso pela volta à superfície do ressentimento pelo Tratado de Petróleo"), é completamente desfavorável, contra indicando qualquer ação de nossa parte, a qual só poderia prejudicar profundamente nossa política com os países vizinhos.

PARIS OU HOLLYWOOD

Atribuindo, novamente, o fracasso do Brasil na questão do petróleo boliviano à Comissão que lá esteve e que foi integrada pelo cel. Janari Nunes, o sr. Chateaubriand afirmou que seria preferível tivessem sido incumbidos dessa importante tarefa o prefeito Negrão de Lima "até com seus estudantes que são técnicos em telefone" ou a um grupo de alunas da Escola Ana Nery. Adiantou, finalmente, que chegando à Bolívia fardado, o cel. Janari assustou os bolivianos, que julgaram estivesse sua terra sendo invadida.

Encerrando longa discussão com o sr. Kerginaldo Cavalcanti, relativa a nacionalismo e capitalismo internacional, o sr. Chateaubriand assegurou ao representante potiguar que, "se fôsse govêrno, despacharia V. Exa. para Paris ou Hollywood, para lá mandando, também, todos os demais nacionalistas brasileiros".

CAFE'

No final do seu discurso, o sr. Chateaubriand falou sôbre o café, aprovando o acôrdo firmado pelo Brasil no México e que, disse, veio deter a violenta onda de baixa dos preços no mercado internacional e definir a situação do Brasil no que toca ao café pelo menos até 31 de janeiro do próximo ano.

Finalmente, o orador condenou o fato de não gastarmos dinheiro com a propaganda do nosso café no Exterior. "India e Ceilão — disse — gastam mais dinheiro com a propaganda do café nos Estados Unidos do que todos os países americanos, com o que não preciso dizer mais nada".

Mantidos os vetos

O Congresso Nacional, reunido na noite de ontem, manteve os vetos parciais opostos pelo Presidente da República a disposições do projeto de lei que traça normas gerais de regime penitenciário e amplia as atribuições da Inspetoria Geral Penitenciária.

Como na sessão anterior, não se registraram debates, sendo os vetos mantidos por larga margem de votos. Os dispositivos apreciados na sessão de ontem foram os seguintes: — Art. 21 e parágrafos; art. 31, 32 e 33 e parágrafos; art. 34 e parágrafos e expressões do art. 37.

F. TROTTA

Foi chamado de mentiroso

LUTA CORPORAL ENTRE DOIS VEREADORES

CÂMARA dos Vereadores

Os srs. Geraldo Moreira e Frederico Trota, em plena sessão, rolaram pelo chão em luta corporal, por ter o primeiro chamado o segundo de mentiroso, sendo apartados pelos presentes; a sessão foi suspensa por alguns minutos, havendo a confraternização de ambos.

O fato teve origem na exclusão de um projeto de autoria do sr. Geraldo Moreira mandando efetivar interinos, que foi retirado de uma relação lida pelo sr. Frederico Trota, quando pediu, para isso, a antecipação de uma hora no tempo destinado à Ordem do Dia, aprovada pelo plenário.

GOLPE BAIXO

O sr. Frederico Trota havia conversado com os vereadores, a fim de que, para apressar a votação das matérias contidas na pauta, fôsse reservada uma hora de antecipação da Ordem do Dia. Para isso organizou uma relação de projetos, todos em primeira e segunda discussão. Mas os vereadores recusaram-se a votar o do sr. Geraldo Moreira, pelo que êle teve, de ser afastado da relação.

Isso o irritou, levando-o à tribuna para acusar o sr. Frederico Trota de ter promovido contra êle, orador, um golpe baixo. A's contestações do sr. Frederico Trota, respondeu o sr. Geraldo Moreira chamando-o de mentiroso.

Ao repetir várias vezes o insulto, o sr. Frederico Trota perdeu a calma e investiu contra o sr. Geraldo Moreira. Os dois se engalfinharam, foram ao chão, mas com a intervenção dos presentes se separaram, depois se falaram e tudo continuou calmo.

SUMULA DA SESSAO

Foram aprovados diversos votos de congratulações, inclusive um, a requerimento da sra. Lígia Bastos, para com o Instituto Geográfico Brasileiro, pela grande obra que vem realizando. A sra. Lígia Bastos pediu, ainda, sendo aprovado, a concessão do título de "cidadão carioca" para monsenhor Henrique de Magalhães pelo trabalho que vem efetuando a favor da população da cidade.

ORDEM DO DIA

Com o tempo destinado à Ordem do Dia antecipado de uma hora, foram aprovados os seguintes projetos: em terceira discussão, o projeto do sr. Magalhães Júnior, concedendo auxílio de 1 milhão e meio para o Teatro Ginástico Português; no mesmo projeto foram aprovadas emendas, do sr. Wilson Leite Passos, concedendo o abatimento de 50 por cento nos preços dos ingressos dos teatros da Prefeitura para os estudantes, e do sr. Raul Brunini, concedendo o auxílio de 400 mil cruzeiros para o artista Colé; em 2a. discussão, o projeto do sr. Wilson Leite Passos, criando a Semana Municipal de Eugenia; em 2a. discussão, o de autoria da Comissão Diretora, abrindo créditos para as despesas com a economia interna da Câmara; em 1a. discussão, o projeto do sr. Cipriano Lima, proibindo o uso do fumo nos transportes coletivos; em 1a. discussão, o projeto da sra. Sandra Cavalcanti, isentando do pagamento de laudêmio e impôsto de transmissão inter-vivos a Sociedade Feminina de Instruções e Caridade, para compra do prédio da Ladeira de Santa Teresa, 146.

OUTROS ASSUNTOS

O sr. Raul Brunini voltou a falar sôbre a venda de pipas dágua da Prefeitura. O sr. Geraldo Moreira voltou a falar sôbre problemas das favelas. O sr. João Luís de Carvalho apresentou projeto de lei, determinando que os vencimentos da aposentadoria dos magarefes e choupeiros da Prefeitura serão integrais se contarem 25 anos de serviço e proporcionais se contarem tempo menor.

A emenda concedendo abatimento aos estudantes nos preços dos ingressos dos teatros da PDF, está assim redigida: "Nos Teatros da Prefeitura, em todos os espetáculos, os estudantes gozarão da redução de 50 por cento, nos preços dos ingressos, em categoria de localidade pràviamente escolhida, para êsse fim pela administração do Teatro.

A requerimento do sr. Aníbal Espinheira, não haverá sessão amanhã, dia dedicado a Todos os Santos.

Ensino da enfermagem vai ser reestruturado

Comissões da CÂMARA

A Comissão de Saúde da Câmara aprovou ontem o parecer do deputado Rui Santos, favorável ao projeto do Govêrno dispondo sôbre o ensino de enfermagem, concluindo o representante da UDN pela apresentação de um substitutivo.

Em seu substitutivo o deputado Rui Santos acompanha as linhas gerais do projeto governamental, atualizando o ensino de enfermagem e assegurando a continuação do curso de enfermeira obstétrica.

INTEGRA DO SUBSTITUTIVO

E' o seguinte, na íntegra, o substitutivo aprovado pela Comissão de Saúde:

TITULO I
DAS FINALIDADES

Art. 1.º — O ensino da enfermagem tem por finalidade a formação de enfermeiros e de obstetrizes destinados à assistência clínica, hospitalar, sanitária e social, em seus diversos ramos e em diferentes níveis de preparo e responsabilidade.

TITULO II
DOS CURSOS

Art. 2.º — O ensino será ministrado, mediante cursos de enfermagem e de enfermagem obstétrica em estabelecimentos denominados Escola Elementar de Enfermagem, Escola Média de Enfermagem e Escola Superior de Enfermagem.

§ 1.º — A Escola Elementar de Enfermagem ministrará o ensino em curso de grau elementar.

§ 2.º — A Escola Média de Enfermagem poderá ministrar também curso de grau elementar.

§ 3.º — A Escola Superior de Enfermagem poderá ministrar também os cursos de grau médio e elementar.

§ 4.º Nas Escolas Média e Superior de Enfermagem, o ensino terá uma fase comum e outra diversificada em curso de enfermagem e de enfermagem obstétrica.

§ 5.º — O curso de enfermagem obstétrica, privativo de alunos do sexo feminino, visa ao preparo de profissionais para assistência especializada à gestante, à parturiente, à puérpera e ao recém-nascido.

Art. 3.º — O curso de grau elementar, acessível a portadores de certificado de conclusão de curso primário, será ministrado em duas séries.

Parágrafo único. Ao aluno que concluir o curso elementar será conferido o título de auxiliar de enfermagem.

Art. 4.º — O curso de grau médio, acessível a portadores de certificado de curso ginasial ou equivalente, será ministrado em três séries, sendo as duas primeiras séries comuns e a terceira diversificada.

§ 1.º — Ao aluno que concluir o curso médio de enfermagem será conferido o título de enfermeiro.

§ 2.º — À aluna que concluir o curso médio de enfermagem obstétrica será conferido o título de obstetriz.

Art. 5.º — A Escola Elementar de Enfermagem poderá, facultativamente, ministrar ensino de disciplinas de cultura geral.

Art. 6.º — A Escola Média de Enfermagem poderá acrescentar, ao seu curso médio profissional, o estudo de no mínimo cinco disciplinas de cultura geral, em nível colegial.

§ 1.º — Aos alunos que concluírem o estudo das disciplinas referidas neste artigo, além do título profissional, será conferido um certificado equivalente ao do curso colegial, para efeito de matrícula em curso superior, bem como na segunda série do curso superior de enfermagem, respeitado o limite de idade e o regulamento fixar.

§ 2.º — As Escolas que fizerem o acréscimo referido neste artigo estarão sujeitas, no caso, à legislação específica do ensino secundário.

CAPITULO I
DE CURSO SUPERIOR

Art. 7.º — O curso de grau superior, acessível a portadores de certificado de conclusão de curso colegial ou equivalente, será ministrado em quatro séries, sendo as duas primeiras comuns e as demais diversificadas, devendo na quarta série ser feito em comum o ensino de didática, de administração e de saúde pública.

§ 1.º — Ao aluno que concluir o curso superior de enfermagem será conferido o título de licenciado em enfermagem.

§ 2.º — À aluna que concluir o curso superior de enfermagem obstétrica, será conferido o título de licenciada em enfermagem obstétrica.

§ 3.º — Ao aluno que concluir a terceira série do curso superior será conferido conforme o caso, o título de enfermeiro ou de obstetriz.

Art. 8.º — A Escola Superior de Enfermagem só poderá funcionar como integrante de Universidade.

§ 1.º — A aprendizagem de seus alunos, será feita de preferência em serviços hospitalares de Faculdade de Medicinas, com observância dos seus regulamentos.

§ 2.º — As Escolas Superiores de Enfermagem ficarão submetidas à legislação específica do ensino superior, bem como ao Estatuto da Universidade que integrem respeitada sua autonomia didática.

Art. 9.º — Haverá no Curso Superior de Enfermagem as seguintes cátedras:

1 — Fundamentos da Enfermagem; 2 — Enfermagem médica; 3 — Enfermagem cirúrgica; 4 — Enfermagem obstétrica; 5 — Enfermagem pediátrica; 6 — Enfermagem psiquiátrica; 7 — Enfermagem de Saúde Pública; 8 — Ciências sociais aplicadas à Enfermagem; 9 — Ética e Ajustamento Profissional; 10 — Administração em Serviços de enfermagem; 11 — Pedagogia aplicada à enfermagem.

Parágrafo único. A Congregação da Escola Superior de Enfermagem poderá fazer o agrupamento de disciplinas atendendo ao sistema de departamento de ensino.

Art. 10 — Nas Escolas Superiores de Enfermagem serão realizados, entre outros, os seguintes cursos:

a) Curso vestibular; b) curso de graduação; c) curso de pós-graduação.

Parágrafo único. O curso de vestibular e o pós-graduação serão, facultativamente criados pelas respectivas congregações.

TITULO III
DO CORPO DOCENTE

Art. 11 — Poderão ministrar o ensino: a) nas Escolas Superior e Média, o licenciado em enfermagem, o licenciado em enfermagem obstétrica e outros licenciados e diplomados em escola superior que contenha a disciplina a ser licenciada, nos têrmos da regulamentação a ser baixada; b) na Escola Elementar, o licenciado em enfermagem, o licenciado em enfermagem obstétrica, o enfermeiro a obstetriz, o dietista e professor primário.

§ São garantidos os direitos de lecionar, em cursos do grau médio, aos enfermeiros diplomados que, na data de publicação desta lei, estejam ministrando o ensino de enfermagem em escolas organizadas nos têrmos da lei 775 de 6 de setembro de 1949, bem como às obstetrizes que estejam ministrando o ensino em escolas organizadas de acôrdo com o Regulamento n. 20.865, de 28 de dezembro de 1931, ou que o tenham feito anteriormente por prazo não inferior a três anos.

§ 2.º — Poderão ter ingresso no magistério para o curso médio de enfermagem a título precário e durante 10 anos, enfermeiros diplomados nos têrmos da citada lei 775, bem como as portadoras de certificado ou diploma de enfermeira obstétrica, conferido por curso de enfermagem obstétrica nos têrmos do Regulamento de Medicina aprovado pelo Decreto n. 20.865, de 28 de dezembro de 1931 ou que tenham concluído o curso de grau médio de que trata esta lei.

c) o preenchimento das cátedras nas Escolas Superiores de Enfermagem far-se-á nos têrmos da legislação vigente para êste grau de ensino.

Art. 12 — Os professôres dos cursos de enfermagem, em grau médio e superior, servirão sob o regime de tempo integral.

TITULO IV
DA PROMOÇÃO DE ALUNAS

Art. 13 — A promoção dos alunos nos cursos elementar e médio de enfermagem, far-se-á nos têrmos da regulamentação a ser baixada; no curso superior far-se-á de acôrdo com a legislação do ensino superior, complementado pelo Regulamento de cada Escola.

TITULO V
DAS DISPOSIÇÕES TRANSITÓRIAS

Art. 14 — O funcionamento dos cursos de enfermagem em grau médio e superior depende de prévia autorização do Govêrno Federal, nos têrmos do regulamento desta lei, sendo que o último por proposta dos Conselhos Universitários.

§ 1.º — As Escolas Elementares serão obrigatoriamente registradas no Ministério de Educação e Cultura.

(Conclui na 11.ª pág.)

CRITICAS A BANCOS MINEIROS

ASSEMBLEIA FLUMINENSE

O deputado Simão Mansur voltou, ontem, a se referir ao fato das agências dos bancos mineiros localizadas em território fluminense, estarem transferindo a maior parte dos depósitos para empréstimos no Estado de Minas, deixando apenas uma reduzida parte destinada a ser empregada no Estado do Rio.

Disse que nenhuma contestação fôra oferecida às suas primeiras denúncias, "razão por que considero que as mesmas eram totalmente verdadeiras", e voltou a apelar para os depositantes fluminenses no sentido de transferirem o seu dinheiro para o Banco do Estado, a fim de que êste estabelecimento oficial de crédito pudesse proporcionar aos produtores fluminenses maiores créditos, "que reverterão em benefício da nossa economia".

PIONEIRAS SOCIAIS

Na reunião anterior o deputado Jarbas Lopes contestou que a iniciativa da fundação das "Pioneiras Sociais" no município de Nilópolis, com a presença ali de um hospital volante, coubesse ao deputado José Pedroso, conforme fizera anunciar domingo último, reivindicando para si a iniciativa.

Ontem, porém, o sr. Egídio Turler falando no expediente, deu como verdadeiros autores da iniciativa os srs. Antimuin Mamede e Artur Pereira, "que há mais de quatro meses vêm lutando pela transferência do hospital volante". Disse que o apêlo do sr. Jarbas Lopes havia sido dirigido à d. Sara Kubitschek a 26 de setembro último, enquanto que o "Diário Oficial" de 15 do mesmo mês já havia publicado todos os elementos criando aquela instituição no município, por iniciativa dos dois cidadãos acima citados.

OUTROS ASSUNTOS

Falaram, ainda, nas pequenas comunicações de ontem; o sr. Carlos Quintela, para se referir ao Dia do Comerciário, afirmando que os homens de emprêsa haviam pôsto um fim na luta entre empregados e empregadores, por terem compreendido a necessidade de uma união de vista em função do enriquecimento do país; o sr. Saramago Pinheiro, para justificar uma moção condenando o assalto do 5.º DP por fôrças do Exército, realizado na tarde de segunda-feira última; o sr. Simão Mansur, para criticar a administração da Leopoldina, acusando o cel. Valdir Laranjeira de estar desviando dinheiros da autarquia para fins ilícitos, tais como a compra de camionetas para protegidos e criação de cargos inúteis no seu gabinete; o sr. Dail de Almeida, para reclamar o cumprimento da lei que aproveitou os membros do Corpo Especial de Segurança, sancionada há quase um mês; o sr. João Camerano, para justificar um requerimento de congratulações com o senador Paulo Fernandes, por motivo da passagem, ontem, do seu aniversário; o sr. Jaime Justo, que reclamou contra a transferência das máquinas que vinham abrindo um novo trecho da estrada Silveira da Mota, em Petrópolis, para o loteamento particular denominado "Vale do Sol", no mesmo município; o sr. Hipólito Pôrto, que justificou dois projetos abrindo um crédito global de 115 milhões de cruzeiros, destinado ao plano de abastecimento dágua e instalação de esgotos no Saco de São Francisco e nas Charitas; o sr. Dante Laginestra, que se congratulou com o povo de Friburgo, pelo fato de a Municipalidade local haver vencido uma demanda contra o IAPC voltando a tomar posse da área de terra denominada Vila Amélia; e o sr. Luís Guimarães para reclamar contra o fato de o Govêrno não estar cumprindo o orçamento, na parte relativa ao pagamento de subvenções e cotas aos municípios.

LABORATORIO

Na Ordem do Dia, foi aprovado, em discussão final, o projeto n. 510, extinguindo o Laboratório de Produção Farmacêutica, e dando outras providências.

APROVADOS OS FINANCIAMENTOS DO CAFÉ

NOVOS ÔNIBUS PARA O POVO

A Viação Itapemirim Ltda. porá em serviço seis novos ônibus Alfa-Romeo equipados como os melhores do Brasil

CACHOEIRO DO ITAPEMIRIM — (Do correspondente Romualdo Perrota) — A progressista emprêsa de transportes coletivos, como todos sabem, já possue, 20 carros dos mais modernos que circulam nas linhas interestaduais. A nova aquisição é de 10 carros porém, a entrega imediata é apenas de 6, os quais, como teremos oportunidade de ver, serão expostos ao povo antes de entrar em serviço.

A nova série de 10 veículos é formada, como os anteriores, de chassis Alfa-Romeo equipados com carroçaria "GRASSI" com 41 lugares, estofamento de latex puro, para maior confôrto dos passageiros. Os chassis, [illegible]ptados mas fabricados especialmente [illegible] porte de passageiros, são dotados de sistema duplos de molas na traseira, auxiliados por amortecedores.

Os novos carros trazem duas grandes novidades que dizem respeito não apenas ao confôrto e [illegible], mas também e principalmente à segurança dos passageiros. Um é o estabilizador que, juntamente com o novo sistema de suspensão, mantém os carros nivelados nas curvas, evitando acidentes e proporcionando maior comodidade [illegible] passageiros. Outra, é o aparelho "MAG-AR" de fabricação italiana, conjugado aos seis pneus do ônibus e destinado a manter a pressão de ar sob contrôle, não deixando que suba ou desça, não permitindo, assim, que o pneu estoure [illegible] pressão acumulada em viagem, ou que o mesmo, se defeituoso esvazie.

O fato não deve constituir apenas uma demonstração de tenacidade e trabalho de Camilo Cola e seus bravos auxiliares da Viação Itapemirim, porque é também um orgulho para Cachoeiro, cidade que, embora do interior, assistiu à fundação e ao crescimento de uma emprêsa que hoje nos liga à Vitória e Rio de Janeiro, emparelhando-se e até mesmo sobrepujando as melhores congêneres de transporte coletivo do país.

Não é demais salientar que a emprêsa, fazendo o que até aqui fazia, não tinha necessidade de novas modificações. Seus carros já eram bons e seu rendimento dava para manter em ordem todos os serviços com margem para o sustento das linhas. A iniciativa da Viação Itapemirim Ltda. é daquelas que só ocorrem com as firmas interessadas em cada vez mais bem servir seus clientes.

Os novos carros, segundo nos informou o sr. Camilo Cola, vêm desafogar o tráfego Vitória-Rio e Cachoeiro-Rio, evitando uma medida que, até aqui, muito incomodava os passageiros: a baldeação.

Não haverá mais baldeação em Cachoeiro e haverá dois horários DIRETOS Vitória-Rio e Cachoeiro-Rio e vice-versa, sendo cada um dêles noturno. De Cachoeiro partirão dois carros diàriamente para o Rio: um às 6.15 da manhã com chegada à Praça Mauá às 16 horas; outro que partirá às 17.30 (noturno) chegando à Praça Mauá às 4 horas. As partidas do Rio para Cachoeiro serão, respectivamente, às 21 horas (noturno) e 6.20 horas, com chegada nesta cidade, às 6 horas e às 17.30.

Além dos dois novos horários também diretos de Vitória-Rio e vice-versa, haverá mais um horário Cachoeiro-Vitória, com partida às 7 da manhã da Praça Jerônimo Monteiro e chegada em Vitória às 10.30. Um outro carro direto sairá de Vitória às 14.15 com chegada aqui às 17.30.

Cachoeiro está de parabéns.

A nova frota de ônibus interestaduais da Viação Itapemirim Ltda., dotada dos mais modernos requisitos de confôrto e segurança necessárias às longas viagens

Junta vota parecer da Comissão de Orçamento

Créditos para a assistência técnica aos cafeicultores, previsão de safras, defesa sanitária, conservação do solo, serviços relacionados com pesquisas agronômicas — foram votados ontem pelo Plenário da Junta Administrativa do IBC. Nessa reunião foi aprovado o parecer da Comissão de Financiamento e Orçamento, elaborado pela Comissão de Agricultura, que é presidida pelo sr. José Cassiano Gomes dos Reis.

Os créditos votados serão aplicados mediante acordos com os Estados ou diretamente pelo IBC, dentro do critério de proporcionalidade estabelecido pela Lei 1.799 e têm como objetivo atingir um maior número de centros cafeeiros, segundo plano elaborado pelo IBC.

FOMENTO AO COOPERATIVISMO

Com o objetivo de facilitar a execução do atual Plano Cafeeiro, de maneira que os seus benefícios sejam postos ao alcance de um maior número de interessados, especialmente dos pequenos e médios cafeicultores, foi recomendado o fomento, ainda maior, da fundação de novas cooperativas para cujo fim foram reservados os necessários recursos na CEAC. Nêste sentido a Junta Administrativa autorizou crédito no total de 56 milhões de cruzeiros.

FUNDO DO CAFÉ

Na mesma reunião foi aprovado o plano de aplicação dos recursos que constituem o Fundo do Café, elaborado pela Junta Administrativa, nos têrmos do decreto que criou a CEAC, plano êsse, segundo o qual recursos substanciais se destinarão à renovação das lavouras e à implantação de novos cafezais, ao financiamento de obras assistenciais relacionadas com o trabalhador rural e ao fomento das cooperativas.

Os financiamentos serão a prazo longo e a juros baixos.

RESTAURAÇÃO DE CAFEZAIS

A deliberação de Plenário da Junta oriunda de parecer da Comissão Especial de Planejamento, prevê as aplicações no setor do financiamento para a restauração e implantação de cafezais médios em zonas ecológicas e no amparo às cooperativas de cafeicultores, como processo ideal de assistência aos pequenos e médios produtores, obedecidas normas estabelecidas na referida deliberação.

O financiamento às cooperativas locais e regionais de cafeicultores compreenderá sua instalação e aparelhamento em maquinária para o benefício, rebenefício, catação do café e sua industrialização. Os empréstimos serão realizados a juros de 7% a.a., prazo de seis anos, não devendo seu valor exceder o capital realizado e reservas.

CAFÉS FINOS

Deixou a Comissão de prever o financiamento de instalação de aparelhamento, para a melhoria das qualidades de café, item que reputa da maior importância, por estar o mesmo coberto pelo § 2.º do artigo 11 do Regulamento da CREAI e vir sendo por esta satisfatòriamente atendido.

A Comissão reputou de grande importância o início dos financiamentos preconizados, que certamente incentivarão a implantação da cafeicultura racional no país, desestimulando as plantações empíricas, que tantos males nos têm causado. Além disso, a liberação de lavouras permitirá a liberação de área de cultivo e braços, em benefício do desenvolvimento geral da economia agro-pecuária. A instalação de cooperativas melhorará as qualidades e contribuirá para o fortalecimento da economia dos pequenos e médios produtores.

O parecer conclui afirmando que tais considerações justificam que se pleiteie do Banco do Brasil sua máxima colaboração nas aplicações programadas, para as quais certamente serão de pouca significação os recursos da CAEC, pesadamente comprometidos com o plano de defesa do café em execução".

Contra mercado discriminatório o Brasil no GATT

GENEBRA, 30 (De Helen Fisher, da United Press-DC) — Na Conferência de Ministros da Fazenda, hoje encerrada, promovida pelo GATT para discutir questões relativas ao Acôrdo sôbre o Mercado Comum da Europa Ocidental, o Brasil sugeriu a inclusão, no temário, de um item sôbre a política de comércio discriminatório que beneficia as exportações das colônias africanas para a Europa, apesar das informações do GATT de que tais métodos diminuiram.

As seis nações signatárias do Acôrdo sôbre o Mercado Comum Europeu terão que dar resposta a uma esmagadora série de perguntas que lhes serão feitas antes que consigam que o referido Tratado seja aceito pelos 37 países que fazem parte do GATT (Acôrdo Geral sôbre Tarifas Aduaneiras e Comércio).

Mas, de qualquer modo, êsses seis países têm confiança em que poderão satisfazer às exigências do GATT e desvanecer os temores específicos das demais nações mediante as consultas.

Esta é a questão principal que surgiu das primeiras declarações feitas ontem nesta cidade na Conferência de Ministros, na Sede do GATT, em que os Ministros de Comércio, ou seus equivalentes, foram instados a estudar os atuais problemas comerciais do mundo.

Embora os ministros tivessem ante si um considerável número de matérias para debater, em sua maioria se concentraram quase inteiramente nos problemas relativos ao mercado comum, que será submetido a um estudo minucioso pelo GATT pouco depois de celebrar êsse organismo seu atual período anual de sessões, que será de 6 semanas.

Alguns dos problemas abordados são os seguintes: Necessidade de estabilizar os preços flutuantes dos artigos de primeira necessidade; perigo de uma inflação, e vários outros assuntos considerados de grande importância.

LEILÃO DE CÂMBIO

Rendeu Cr$ 8.024.480,00, o leilão de divisas de câmbio realizado ontem, na Bôlsa de Valores do Rio. O movimento de operações foi o seguinte:

ESPÉCIE DE DIVISAS	CAT	MONTANTE DAS DIVISAS			ÁGIOS		TOTAL EM CRUZEIROS
		Oferecias	Licitadas	Sobras	Mínimo	Máximo	
US$ Argentina	GER	138.000	8.000	130.000	56,00	56,00	445.000,00
PRONTO	ESP	6.000	—	6.000	—	—	—
US$ Finlândia	GER	145.000	—	145.000	—	—	—
PRONTO	ESP	3.000	—	3.000	—	—	—
US$ Tchecoslováquia	GER	143.000	7.000	136.000	56,00	56,00	392.000,00
PRONTO	ESP	7.000	—	7.000	—	—	—
Coroas dinamarquesas	GER	1.624.000	98.000	1.526.000	8,11	8,11	794.780,00
PRONTO	ESP	42.000	—	42.000	10,83	10,83	6.389.700,00
Coroas Suecas	GER	1.160.000	590.000	570.000	—	—	—
PRONTO	ESP	30.000	—	30.000	—	—	—

NOTA — As cambiais polonesas, bolivianas e israelitas, não tiveram licitantes.

MERCADOS e COTAÇÕES

CAMBIO LIVRE

O mercado de câmbio livre funcionou, ontem, fraco.

BANCOS PARTICULARES

ABERTURA:

	Vend.	Comp.
Dólar	86,50	84,50
Libra	240,00	234,00
Marco	20,40	19,90
Lira	0,137	0,134
Escudo	3,02	—
Franc. suiço	20,20	19,70
Franco, francês	0,205	0,197

FECHAMENTO:

Dólar	87,00	85,00
Libra	241,00	235,00

Câmbio

Mercado de Câmbio Oficial funcionou ontem estável. O Banco do Brasil, para cobranças vencidas em geral, para remessas e cotas autorizadas declarou vender libras a vista para entregar pronta Cr$ 52.6960 e dólares a 18.82.

Aquele Banco comprava letras de exportação a Cr$ 51.4080 sôbre Londres e a 18.36 sôbre Nova York.

O Banco do Brasil afixou as seguintes taxas para saques:

A Vista	Venda Cr$	Compra Cr$
Libra	52,6960	51,4080
Dól.	18.82	18.36
Escudo	0,6607	0,6329
Marco	4,4743	4,3650
Pêso uruguaio	4,2435	4,0982
Franco belga	0,3764	0,3672
Florim	4,9547	4,8336
Lira	0,0301	0,0294
Franco francês	0,0445	0,0434
Franco suiço	4,4269	4,2834
Coroa sueca	3,6402	3,551
[illegible]	3,6139	2,55
Coroa dinamarq.	2,7499	2,6340

OURO FINO

O Banco do Brasil comprou ontem a grama de ouro fino na base de 1.000 por 1.000 em barra ou amoedado ao preço de Cr$ 20.8176.

Câmara Sindical

Médias cambiais, fixadas em 26 de outubro de 1957.

MERCADO LIVRE

América do Norte, Dólar	85,96
Alemanha, Marco	20,19
Argentina, Pêso	2,42
Bélgica, Franco Belga	1,72
Canadá, Dólar	89,90
Dinamarca, Coroa	10,00
França, Franco	0,2033
Inglaterra, Libra	237,37
Itália, Lira	0,1380
Portugal, Escudo	0,3131
Suécia, Coroa	14,74
Suíça, Franco	20,07
Uruguai, Pêso	19,30

MERCADO OFICIAL

América do Norte, Dólar	18,82
Alemanha, Marco	4,4767
Bélgica, Franco Belga	0,3765
Dinamarca, Coroa	2,7499
França, Franco	0,0445
Inglaterra, Libra	52,6960
Islândia, Libra	52,6960
Itália, Lira	0,0301
Suécia, Coroa	3,6402

MOEDAS

América do Norte, Dólar	84,76
Alemanha, Marco	20,30
Argentina, Pêso	2,16
Chile, Pêso	0,1080
Dinamarca, Coroa	11,02
Espanha, Peseta	1,48
França, Franco	0,1858
Inglaterra, Libra	231,76
Itália, Lira	0,1370
Portugal, Escudo	2,94
Suécia, Coroa	15,00
Uruguai, Pêso	18,58

NOTA — Os mercados de Títulos, Café, Açúcar e Algodão não funcionaram ontem.

Banco Econômico da Bahia S.A.

FUNDADO EM 1834

O mais antigo estabelecimento de crédito do País.

SUCURSAL — RIO: ASSEMBLEIA, 83

Telefone: 52-8179

RELÓGIOS FINOS

Automáticos

Carrilhões, Cucos e 400 Dias

CONSERTA-SE

JOALHERIA ANGELO

Fundada em 1938

R. São José, 90 - Loja int.

Tel.: 52-9951

ATENDE-SE A DOMICÍLIO

Disponibilidades cambiais para os leilões no período de 5 a 8 de novembro próximo

	CATEGORIAS GERAL	ESPECIAL
5/11/1957		
US$ A C L	1.018.000	32.000
US$ CHILE	75.000	2.000
US$ HUNGRIA	58.000	2.000
US$ URUGUAI	82.000	2.000
6/11/1957		
US$ NORTE AMERICANOS	1.264.000	26.000
US$ BOLIVIA	88.000	2.000
US$ ISRAEL	29.000	1.000
US$ POLONIA	115.000	3.000
7/11/1957		
US$ ARGENTINA	135.000	6.000
US$ FINLANDIA	145.000	3.000
US$ TCHECOSLOVAQUIA	143.000	7.000
COROAS DINAMARQUESAS	1.624.000	42.000
COROAS SUECAS	1.160.000	30.000
8/11/1957		
US$ ESPANHA	223.000	11.000
US$ JAPÃO	223.000	11.000
US$ NORUEGA	142.000	6.000
US$ TURQUIA	87.000	3.000

Licitações Específicas — Agropecuária

	CATEGORIA ESPECIAL Fertilizantes	Inseticidas e Semelhantes
8/11/1957		
US$ ARGENTINA	3.000	3.000
US$ CHILE	47.000	—
US$ ESPANHA	—	7.000
US$ FINLANDIA	—	2.000
US$ ISRAEL	20.000	10.000
US$ JAPÃO	3.000	3.000
US$ NORUEGA	—	2.000
US$ POLONIA	—	2.000
US$ URUGUAI	—	7.000
COROAS DINAMARQUESAS	—	14.000
US$ ACL	120.000	30.000
US$ NORTE AMERICANOS	120.000	90.000

Convênio de Frutas

	CATEGORIA ESPECIAL
8/11/1957	
US$ ARGENTINA	600.000
US$ URUGUAI	200.000

LLOYD BRASILEIRO Patrimônio Nacional

Escritorio Central: Rua do Rosário 2/22

Tel. 23-1771

Passagens: Avenida Rio Branco 44/46

Tel. 43-1247

NORTE

D. PEDRO II (Paquete) VG 157 — Ida

Saira a 8 de novembro as 10 horas para: Salvador e Recife.

NOTA: Pedimos o comparecimento na Seção de Passagens, para adquirirem seus bilhetes, os portadores das seguintes inscrições:

Salvador: 643 a 653

Recife: 1493 a 1534

Os demais interessados poderão comparecer para preenchimento das vagas eventuais.

CMTE. CAPELA (Paquete) VG. 159 — Ida

Saira a 8 de novembro para: Ilhéus e Salvador.

NOTA: Pedimos o comparecimento na Seção de Passagens, de todos os interessados na aquisição de bilhetes para os portos de escala dêste navio

RIO TOCANTINS (Cargueiro) VG. 167 — Ida

Saira para: Fortaleza, São Luís e Belém.

SUL

RIO DOCE (Cargueiro) VG 114 — Volta

Saira para: Santos — Paranaguá — Rio Grande e Pôrto Alegre.

AVISO

Qualquer alteração na data de saida dos navios, será publicada neste mesmo local.

EUROPA SAIDAS DO RIO

LOIDE PERU

Saira a 13 de novembro, para: Vitória — Barra de Ilhéus — Salvador — Cabedelo — Recife — São Vicente — Havre — Londres — Antuérpia — Rotterdam — Bremem e Hamburgo.

LOIDE CANADA'

Saira a 8 de novembro para: — Vitória — Barra de Ilhéus — Salvador — Cabedelo — Recife — S. Vicente — Casablanca — Lisboa — Barcelona — Marselha — Nápoles e Gênova.

AMERICA DO NORTE SAIDAS DO RIO

LOIDE EQUADOR

Saira a 6 de novembro para: Barra de Ilhéus — Salvador — Trinidad e Nova Iorque.

LOIDE VENEZUELA

Saira a 26 de novembro para: Vitória e Nova Orleans.

AMERICA DO NORTE SAIDAS DE SANTOS

LOIDE EQUADOR

Saira a 5 de novembro para: Rio — Barra de Ilhéus — Salvador — Trinidad e Nova Iorque.

LOIDE VENEZUELA

Saira a 25 de novembro para: Rio — Vitória e Nova Orleans.

Café e Bar Beduíno

AV. N. S. DE COPACABANA, 40

COPACABANA

Panorama Econômico — NO BRASIL E NO MUNDO

Salário nominal e real

O Sindicato de Trabalhadores Metalúrgicos de Volta Redonda pleiteou um reajustamento salarial de 31%, argumentando que o custo de vida teria se elevado na mesma proporção. O Departamento de Custos da Companhia Siderúrgica Nacional e o órgão especializado do Ministério do Trabalho procederam à apuração do custo de vida na sede da Usina e constataram, conforme publicação na imprensa, que o aumento não foi além de 9,5% em confronto com os níveis do ano passado, inclusive porque a C.S.N. absorveu ela própria, em benefício de seus servidores, os aumentos de custos de alimentação, alugueres, assistência hospitalar, etc.

A questão de reivindicações salariais é de extrema delicadeza. Os preços chegaram no Brasil a níveis alarmantes e o sacrifício da luta contra a inflação não pode cair nas costas do operariado. Mas, por outro lado, um dos exemplos de manutenção de salário real, e em níveis relativamente elevados, tem sido o de Volta Redonda precisamente. Aliás, uma das poucas críticas sofridas pela companhia é a de dispender excessivos recursos com assistência social. Essas críticas não procedem, exatamente porque o progresso social exige maior atenção ao operariado, bom padrão de vida e estabilidade dêsse padrão.

As revindicações de salários devem ser por isso bem pesadas sobretudo para que sejam reais e não degenerem em simples ajustamentos nominais. Se a CSN tivesse que perder substância ou sacrificar as margens de lucro para atender aumentos de salários, isso talvez viesse afetar diretamente o rendimento real dos operários, uma vez que a emprêsa rateia parte dêsses lucros entre os seus empregados em geral. Do mesmo modo, a impossibilidade de ampliação da usina, pelos mesmos motivos, por um excessivo esfôrço financeiro, só poderia trazer prejuízos à Nação, à emprêsa e aos operários, que veriam assim diminuidas suas possibilidades de aumento de renda real com base nos maiores lucros da companhia.

É preciso refletir sôbre tudo isso. As classes patronais e assalariadas devem procurar entendimentos mais profundos. O exemplo da Bolívia é significativo. Primeiro, o êrro patronal, indiferente à miséria intolerável da classe proletária, permitindo dêsse modo que fôsse criado clima para uma revolução sangrenta. Segundo, o êrro do Partido da Revolução que, permitindo uma corrida de aumentos de salários, levou o país a tal estado inflacionário que chegou pràticamente ao caos econômico.

Também nos EE.UU. custo de vida aumenta

WASHINGTON, 30 (FP) — Em sua entrevista de hoje à imprensa o presidente Eisenhower admitiu que os esforços do seu govêrno para estabilizar o dólar não haviam sido inteiramente coroados de êxito, visto como o custo da vida aumentara de 5 e 5,½ por cento para 6 por cento nos últimos quatro anos. Atribuiu êsse fato ao impulso dinâmico da produção nacional durante êsse período.

No que concerne aos atuais aumentos constatados no Orçamento da Defesa, primitivamente fixado para o ano em curso em 38 bilhões de dólares, Eisenhower afirmou que êstes haviam sido considerados ao mesmo tempo necessários e possíveis pelo conjunto dos Departamentos ministeriais interessados. Deu a entender que êstes aumentos repercutiriam pròvàvelmente no orçamento geral da Nação, cujo teto fôra fixado em 72 bilhões para êste ano.

Aumentou comércio anglo-brasileiro

LONDRES, 30 — (FP) — O comércio anglo-brasileiro melhorou claramente durante os 9 meses do ano em curso. Consoante estatísticas oficiais do Board of Trade, as importações da Inglaterra procedentes do Brasil se elevaram durante êsse período a 22.590.347 libras, contra 20.660.279 libras durante o período correspondente do ano passado. Doutra parte, as exportações britânicas para o Brasil totalizaram 13.691.508 libras, contra 10.484.552 durante os três primeiros trimestres de 1956.

Brasil-U.S.A. Nada novo sôbre acôrdo do trigo

WASHINGTON, 30 (UP) — Segundo se soube nesta Capital, o Govêrno do Brasil não deu até agora nenhum passo para revisar seu acôrdo de trigo atual com os Estados Unidos.

Um funcionário da Embaixada brasileira declarou à United Press que não havia sido recebido até o momento instruções no sentido de modificar o acôrdo, negociado no ano passado, pelo qual os Estados Unidos venderam ao Brasil 138.700.000 dólares em produtos agrícolas norte-americanos excedentes, principalmente trigo e farinha.

Para isso, os Estados Unidos emprestaram ao Brasil 85 por cento do equivalente de tais mercadorias em cruzeiros a fim de que pudesse adquirir os produtos.

Do Rio de Janeiro chegaram informações de que, em vista da abundante colheita de trigo no Brasil, êste ano, e em consequência da oposição política ao acôrdo, êste seria revisado.

Contudo, as autoridades locais consideram improvável tal fato.

Assinalam essas autoridades que o acôrdo foi extremamente favorável ao Brasil e que o govêrno dêsse país ficou, na ocasião, muito satisfeito com o convênio.

O Brasil tem 40 anos para pagar o empréstimo com juros de apenas 4 por cento por ano. Ademais, conserva o direito de dispor do dinheiro do modo que achar melhor para os seus interêsses.

Atividades da Light

TORONTO, 30 — (UP) — A "Brazilian Traction, Light and Power Co.", de Toronto, informou hoje que as vendas de energia elétrica no Brasil subiram nos nove primeiros meses dêste ano, em comparação com igual período de 1956.

As vendas aumentaram de.... 4.854.856.000 quilowátes-hora em 1956, para 6.182.393000 nêste ano.

As vendas de gás, em compensação, diminuiram ligeiramente, sendo êste ano de 8.484.900.000 te, sendo êste ano de .... 8.484.900.000 pés cúbicos.

Os passageiros transportados em bondes de todo o país, em serviço mantido pela emprêsa, foram 337.334.000, em comparação com quase 350.000.000, em igual período de 1956.

O número de telefones em serviço, a 30 de setembro, erão de 692.496, ou seja, 22.922 mais que de janeiro a setembro de 1956.

Mercados de café, algodão e cacau

NOVA IORQUE, 30 (UP) — Os contratos para entrega futura do Café Santos «B» fecharam hoje entre baixa de 19 e alta de 13 pontos, venda de 91 contratos e do «M», com alta de 2 a 40 pontos, venda de 50 contratos.

No mercado de entrega imediata, o Santos «4» permaneceu a 54 centavos, e os cafés colombianos subiram 1/8, para 57 3/8 centavos de dólar, a libra.

Os contratos para entrega futura de algodão tiveram escassa flutuação, na sessão de hoje do mercado a têrmo local, fechando a lista com baixa de 3 a 11 pontos, depois de abrir entre alta de 5 e baixa de um ponto.

Em Nova Orleans as posições fecharam tôdas com baixa de 8 pontos.

A Bôlsa da Cacau cotou hoje o tipo Bahia Superior a 35 centavos e 86 centésimos de dólar, a libra. Alta de 54 pontos.

Ministro: Libra firme. Mercado: cai a libra

LONDRES, 30 — (UP) — O Ministro do Tesouro, sr. Peter Thorneycroft, declarou hoje que, a Grã-Bretanha tenciona manter o atual valor da libra esterlina.

"A libra — disse o Ministro nos Comuns, ontem — foi mantida nos últimos 8 anos a uma paridade de 2,80 dólares e essa paridade será mantida".

LONDRES, 3. — (FP) — Apesar das novas afirmações do Ministro das Finanças, Thorneycroft, de que o Govêrno britânico continua determinado a manter a paridade atual da libra, esta se apresentou fraca hoje nos mercados de câmbio e caiu, em relação ao dólar americano, a 2,79-29/32, isto é, 3/32 da paridade de 2.80.

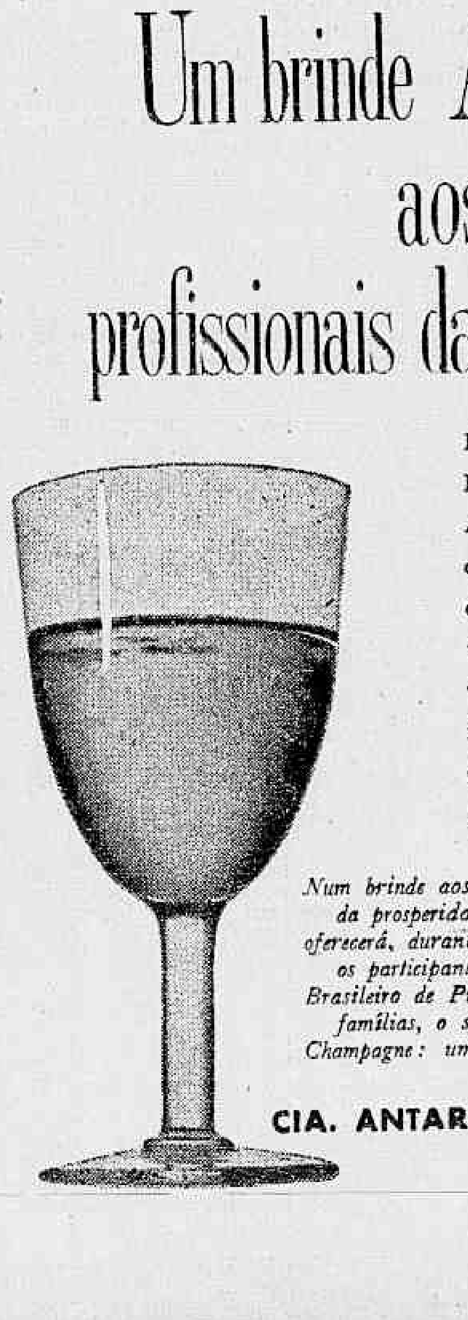

Um brinde Antarctica aos profissionais da prosperidade

Prestigiando o I Congresso Brasileiro de Propaganda, a Antarctica congratula-se com os dinâmicos homens de publicidade — cujo trabalho criador vem contribuindo para impulsionar a vida dos negócios e o progresso econômico do país.

Num brinde aos profissionais da prosperidade, a Antarctica oferecerá, durante seis meses, a todos os participantes do I Congresso Brasileiro de Propaganda, e às suas famílias, o seu delicioso Guaraná Champagne: uma tradição brasileira.

CIA. ANTARCTICA PAULISTA

JMM 50.010-A

PRIMEIRO PLANO — P. M. C.

Bisturi e Navalha

HÁ muitos produtos medíocres feitos no Brasil sem que isso possa abalar a política de proteção à indústria nacional. Mas, se por um lado, é perigoso para as autoridades entrar nas considerações alegadas por importadores prejudicados, há casos, evidentemente, em que o bom senso recomenda um exame sério. Sei de um exemplo em que o próprio Presidente da República mostrou-se prudente e justo. Quando examinou o projeto das leis de tarifas, foi êle advertido por um seu auxiliar no capítulo referente à importação de papel para livros. Se vetados os dispositivos que permitiam aos editôres comprar papel estrangeiro a um câmbio razoável (essa era a vontade de um assessor do Ministerio da Fazenda), a indústria do livro no Brasil iria receber um golpe muito grave. O Presidente fêz caso pessoal seu a proteção do livro e o critério indiscriminativo da Fazenda não prevaleceu.

AGORA levanta clamor provàvelmente justificado um cientista brasileiro, professor de Clínica Cirúrgica na Universidade do Brasil. Afirma o dr. Jorge de Morais Grey que as restrições impostas à importação de material cirúrgico estrangeiro, segundo o critério do produto similar, será uma lástima. Segundo êle, o instrumento cirúrgico é um artezanato; os que são fabricados no Brasil, dos piores em qualquer cotêjo, jamais poderiam aspirar à categoria de "similares". De acôrdo ainda com o ilustre cirurgião, uma das caracteristicas das facas cirúrgicas nacionais é não cortar. Para outros objetos usados na mesa operatória feitos no Brasil sua opinião é igualmente pouco lisongeira. Donde se concluí, admitindo estar o professor com a razão, que, se um outro critério não funcionar, vai morrer gente no Brasil mais do que de costume. Pelo menos, os pacientes não ficarão tão bem remendados como era de se esperar.

A OPINIÃO muito provàvelmente estará certa. Fôrça é estudá-la devidamente, mesmo porque os assessores do Ministro da Fazenda e o próprio Ministro da Fazenda podem estar sujeitos amanhã a entrar na faca. Não podem êles desejar, mesmo em nome dos mais patrióticos princípios de poupança, que o médico lhes venha a cortar com um bisturi cego, para depois costurá-los com um "cat-gut" pôdre. Ninguém deve legislar em causa própria; é um princípio moral. Mas também ninguém jamais legislou contra a sua própria integridade física; é um instinto.

OUTRO dia, enquanto cortava cabelo ali na esquina, entrou um sujeito e ofereceu ao barbeiro uma navalha francesa, a preço de ocasião. Depois de recusar-se a comprar o objeto, disse-me o homem: "Tudo isso é bobagem; só há uma navalha boa no mundo, a alemã, o resto é droga". Êsse humilde episódio me induz a crer que o professor tem carradas de razão.

DISCOS — Alberto Rêgo

Mais um da Lyra

OS componentes de "Lira de Xopotó" iniciaram ontem as gravações dos números que integrarão no seu próximo LP - Sinter, de 12 polegadas, cujo título será "Reminiscências do Carnaval Carioca" São vinte músicas: "Ride Palhaço" - "Lig-Lig-Lé"; "Tiroleza": "Quem sabe, sabe"; "Vai com Jeito"; "Salve o Marujo"; "Marcha do Pescador"; "Cachaça": "Marchinha do Grande Galo"; "Império do Samba"; "Nega Maluca"; "Helena": "Prá seu Govêrno"; "General da Banda"; "Olá seu Nicolau"; "Fui Louco"; "A Fonte Secou"; "Lata D'Água"; "Saudade" e "Todos cantam seus amores", tôdas elas com bonitos arranjos de Lirio Panicali.

A mais nova

PAULO Gesta, um dos melhores programadores do nosso rádio, que durante alguns anos foi o responsável pela escolha do repertório musical da Eldorado, exercendo atualmente as mesmas funções na Rádio Tamoio, acaba de lançar na sua etiqueta que tem o nome "Dó-Ré-Mi" o primeiro disco de 78 rotações com as gravações de "Ginga n.º 5" e do samba "Teresa me Deixa", pela Orquestra do maestro Carioca.

Convidado para Mocambo

O compositor e cantor Ari Cordovil foi convidado pelo seu chará Barroso para ingressar na Mocambo. Ari Barroso, diretor artístico da fábrica em questão não concebe que Ari Cordovil, sendo filiado à SBACEM, esteja na Todamérica, fábrica que só grava músicas da UBC. Por outro lado, sabe-se que a Polydor também se acha interessada pelo cantor.

LPs de Louis Armstrong

A Decca deverá lançar na próxima semana o Volume I e II dos albuns "Louis Armstrong na Crescendo", os quais são integrados das seguintes músicas: Volume I — When it's Sleepy Time Down South - Jeepers Creepers — Tin Roof Blues — My Bucket's Got A Hole In It - Rose Room - Brother Bill - Lazy River - Tain't What You Do - Perdido - Blues For Bass - Don't Fence Me In - Stompin' At The Savoy. Volume II: Old Man Mose - Rockin' Chair - C'est Si Bon — The Whinffenpoof Song - When You're Smilling - When The Saints Go Marching In - Someday You'll Be Sorry — St. Louis Blues - Back O' Town Blues - Big Mama's Back In Town - Mop! Mop! - When It's Sleepy Time Down South.

Bing Crosby na Victor

SEGUNDO notícias procedentes dos Estados Unidos, Bing Crosby gravou para a Victor, pela primeira vez em sua carreira artística, doze composições antigas, lançadas em um álbum intitulado "Bing With A Beat".

"Boemia" e sua versão

O cubano Bienvenido Granda, radicado entre nós, gravou o samba de Adelino Moreira "Boemia", versão em castelhano de sua autoria. Esta composição que vem despontando novamente como uma das preferidas do público, possui, agora, a seguinte letra:

Boemia
Ya me tienes de regresso
Y suplicante te pido
Por mi nueva aceptacion
Volvi para ver los amigos que [un dia
Y me fui y lloré de alegria
Me acompana mi guitarrón,
Boemia...
Saben que estive distante
Se que esta gente habladora
Se va ahora ironizar
El Volvió
El boemio volvió nuevamente
Partió de aqui tan contente
porque razon quieres volver
Ocorrió que la mujer que flo- [resció mi camiño
De ternura y mucho cariño
Siendo la vida de mi corazón
Comprendió?
Y me abrazó diciendo sorriente
Mi amor puedes quedarte [ausente
Y no olvides tu guitarrón.
Volvió a ver
Suas montanas sus rios, cascadas
Vá soñar em nuevas serenatas
Y abrazar sus amigos de ayer
Vete ahora
Pues me resta el consuelo, [alegria
En saber que depués de la [boemia
Es mi amor lo que tu quieres [mas.

"Je Cherche un Milionaire" Soninha Faz Sensação na Televisão Exibindo Pernas

SOCIEDADE — Jean Pouchard

A elegante srta. Mirian Attala, "Miss Bangu do Monte Líbano", durante o almôço que lhe ofereceu a srta. Maria Isabel Caputti no "Verde Mar". — Na foto, Mirian é cumprimentada pelo sr. Manoel Freire

NÃO repercutiu bem em sociedade a atitude da srta. Maria Sônia Soares de Araújo, que desfilou de "maillot" mostrando a sua plástica num programa de televisão. Está certo que manequins profissionais façam isto para ganhar $$$, mas, para um broto de sociedade que possui vários títulos de elegância e desfila pelo simples prazer de se exibir, não deixa de ser meio desagradável. É pena que a fama esteja subindo demais na cabecinha da minha amiga Soninha.

•

DEPOIS de uma rápida circulada em Paris, retornou ao Rio o general Odilio Denys.

•

A SRTA. Sally Churchill, que é sobrinha de Sir Winston, surpreendeu a sociedade britânica ao anunciar oficialmente o seu noivado com o agente de seguros Colin Crew.

•

O CASAL Tony Mayrink Veiga está arrumando as malas para uma circulada na Europa.

•

ESTEVE positivamente muito elegante o coquetel que, ontem, a bonita sra. Eunice Modesto Leal ofereceu para 300 pessoas no seu moderno e bem decorado apartamento. Amanhã darei os detalhes.

•

O POETA e diplomata sr. Vinicius de Morais voltará de Paris dia 10, mas logo depois voará para o Uruguai, onde funcionará em outro pôsto diplomático.

•

ESPERO que o prefeito Negrão de Lima, ao apreciar o parecer do sr. Thedim Barreto sôbre o fechamento dos bares e buates a uma hora da madrugada, não permita que liquidem a atualmente pouquíssima vida noturna do Rio.

•

A SRTA. Susi de Luna Pedrosa vai estrear este mês como colunista social do "Diário da Noite". Se ela fôr tão boa colunista como é bonita, vai fazer sucesso.

•

A GRACIOSA srta. Maria Isabel Caputti telefonou-me contando: "Eu realmente acho o Haroldo Melo (filho do Ministro da Aeronáutica) um ótimo rapaz, mas não estou "in love" com ninguém".

•

NO último domingo, o sr. e sra. Angelo Sertório ofereceram um jantar em homenagem ao casal Jorge Prado. A coisa sucedeu no Country.

•

DIA 5, será devidamente comemorado o quinto aniversário de casamento e felicidade completa do casal Paulino Limpo de Abreu.

•

DEPOIS de uma rápida visita a Brasília, em companhia do presidente J. K., está novamente entre nós o casal José Augusto de Macedo Soares.

•

REPERCUTIU muito bem, no mundo das finanças, a conferência econômica que o sr. Valter Moreira Sales realizou na Califórnia. O sr. Moreira Sales ainda esta semana retornará ao Rio.

•

LOGO mais, o Clube 36 estará funcionando com a sua antiga direção, e com Dorival Caimmy estreando como sua atração cantante.

•

QUEM receberá dia 8 para um jantar será o casal Otacílio Gualberto, que reabrirá novamente os seus salões, depois de prolongada ausência em nosso "society".

•

NA Paulicéia a simpática srta. Maria de Abreu Sampaio e o sr. Ronald Scott estão circulando com aliança na mão direita.

•

SÁBADO, será devidamente comemorada a nova idade do glamuroso sr. Didu de Sousa Campos.

•

A TEMPERATURA anda muito quente, e o prefeito Negrão de Lima parece que tem circulado muito em nossas praias. Pelo menos, êle está mais bronzeado do que nunca.

•

O FABULOSO Louis Armstrong estará se exibindo, dia 25, no Rio.

•

ONTEM, a sra. Norma Duarte comemorou a sua nova idade recebendo um grupo de amigos para jantar.

•

DETERMINADA senhorita de nossa sociedade, que está noiva de um senhor também muito popular, não tem circulado ultimamente, a fim de fazer economia para comprar o seu enxoval. Muito bem, menina

•

O SR. Fernando José Pessoa de Queiroz está nos "States". Enquanto isso, a srta. Norma Primo exibe o sr. Jorginho Dória a tiracolo.

•

VOCÊS já imaginaram a sensação que faria um livro de memórias do Murilinho de Almeida?

•

O SR. Leoni (Apicure) Machado vai se casar — conforme havia prometido — no início de 58 com a espetacular e francesa Monique Liebel, que no próximo mês retornará de Paris, onde foi buscar o seu divórcio.

•

O SR. Márcio Braga vai mesmo se casar com aquela sobrinha do presidente Juscelino Kubitschek. O resto é "onda" de colunistas sem notícias.

•

OS cumprimentos à sra. Teresa Williams pela sua nova idade.

•

A JUSTIÇA paulista vai mesmo receber o pedido de desquite da sra. Cristriane Mendes Caldeira.

•

FICOU ótimo o novo e curtíssimo corte de cabelos da bonita srta. Maria Helena Amorim, campeã brasileira de tênis, que, depois de uma temporada na Europa, já está entre nós novamente.

•

VODKA com suco de laranja é a nova "coqueluche" em questão de bebidas, nas noitadas do Rio.

•

CERTA senhorita, que através de alguns títulos de concursos conseguiu penetrar em sociedade, deveria usar o seguinte aviso na testa: "Je cherche un millionaire".

•

POR hoje é só. Resposta para o leitor J. G.: Não posso gastar o espaço desta minha coluna com insinuações de cronistas despeitados. Elas, em primeiro lugar não me atingem, e depois — quando necessário — são respondidas sem pena e sem papel. (Minha Flor Azul é craque no "ballet"). Tchau.

Quando a fabulosa (em tudo) Gladys Zender, "Miss Universo", esteve circulando no Rio, alguns jornais começaram a inventar que ela andava "in love" com o sr. Plininho de Carvalho. Agora a imprensa peruana publica que Gladys e o coronel Peter Towsend (o célebre amor da princesa Meg) estão em "sério romance que terminará no altar". Como o primeiro caso, o segundo também não tem nenhum fundamento. Plininho e Peter são "amiguinhos", apenas, da bela "Miss Universo".

REGISTRO

ANIVERSARIOS

FAZEM ANOS HOJE:

SENHORES:

Dr. Carlos Medeiros; prof. San Tiago Dantas; Homero Maisonet; Roberto Pereira; Adolfo da Silva Guedes; Aníbal Riograndense Rocha; padre Albino Ponelato; Emílio Paulo de Lima Barbosa; Carlos Giserman; Mário Rodrigues Leal; Elísio Gomes; Francisco Fernandes Medeiros; Agenor Barros; prof. Roberto Pfaltzgraf; Ciro Ferreira Rodrigues; Domingos Pinto da Rocha; jornalistas Paulo Medeiros; Afrânio Vieira; Cassiano Bittencourt Filho; Edgard Leuenroth; Francisco de Paula Bittencourt; Carlos Drummond de Andrade e Carlos C. da Cunha.

SENHORAS:

Cora Basalona de Oliveira; Maria Camargo Almeida Bernardes; Dulce Estela de Araújo Bastos; Maria de Sá Pinto; Sara Moreira; Lucília Coutinho; Leopoldina Espírito Santo; Mirtes Moreira Martins Ferreira Cunha, espôsa do sr. Floriano de Almeida Cunha.

NASCIMENTOS

OLGA — filha do casal Severiano Leite Filho-Odete Leite.

NOIVADOS

Contrataram casamento a srta. Vilma, filha do casal Constancio Caetano de Melo-Jurema dos Santos Melo, e o sr. João Kluk.

CASAMENTOS

Amanhã, dia 1.º de novembro, às 18 hs., na Igreja do Senhor Bom Jesus do Calvário, da srta. Nadir, filha do sr. Arnaldo Gavinha Tôrres, com o sr. Gilbert Sacce Nestacatto.

RECEPÇÕES

O embaixador do Panamá e a sra. Briceno oferecerão, no próximo dia 3 de novembro, às 20 horas, no Hotel Miramar, uma recepção comemorativa do Dia Nacional do Panamá.

ASSOCIAÇÕES

Hoje, às 20,30 horas, na Av. Marechal Câmara, 160, 5.º andar, reunir-se-á, em sessão ordinária o Instituto dos Advogados Brasileiros.

Durante o expediente, o sr. Gelson Fonseca, ocupará a tribuna do Instituto para debater o problema do divórcio, constando da ordem do dia vários pareceres sôbre indicações submetidas às comissões especializadas.

CURSOS

O prof. Malba Tahan dará prosseguimento ao curso de Literatura infantil e Arte de Contar Histórias, hoje, às 14,30 horas, na sede da ABE, na Av. Rio Branco, 61, 10.º andar.

"IN MEMORIAM"

José Lins do Rêgo — No próximo dia 7, às 21 horas, no auditório da ABI, o Centro Cultural Brasil-Israel fará realizar uma sessão em homenagem à memória do escritor José Lins do Rêgo. Ocupará a tribuna o sr. Austregésilo de Ataíde.

VIAJANTES

Procedente de Vitória, regressou ao Rio, após vitoriosa exposição de seus trabalhos no Salão de Imprensa anexo ao teatro Carlos Gomes, da capital capixaba o jovem artista Wagner Fráguas, dileto aluno do saudoso mestre prof. Levino Fanzeres.

— Em viagem de recreio, encontra-se em Buenos Aires, para onde seguiu por via aérea, devendo regressar ao Rio por via marítima, no fim da semana vindoura, a sra. Sofia Ribeiro Pereira, figura de nossa alta sociedade.

EFEMÉRIDES

1 DE NOVEMBRO

1501 — Descobrimento da Baía de Todos os Santos, em Salvador, pela esquadra de André Gonçalves.
1549 — Instalação da cidade do Salvador, na Bahia.
1773 — Nasce, em Santos, Antônio Carlos Ribeiro de Andrada Machado e Silva.
1814 — Morre, no Rio de Janeiro, o poeta Manuel Inácio da Silva Alvarenga.
1837 — Nasce, em Diamantina (MG) José Vieira Couto de Magalhães.
1880 — Nasce, em Santos, Júlio Cesar Ribeiro.

Isolda Loureiro de "As Guerras do Alecrim e Mangerona"

TEATRO

Protestos, Reclamações & Várias

A S. B. A. T. decidiu-se, finalmente, a reagir contra os demolidores de teatro, enviando telegrama de protesto ao prefeito Negrão de Lima. O vereador R. Magalhães Júnior vai, por certo, levar o assunto à Câmara. Já o devia ter feito há mais tempo, mas isto não basta. Os líderes da classe devem armar-se dentro da lei para impedir a demolição, ou descobrir meios de compensá-la. Conversa fiada nada resolve, ainda que bem intencionada, como acontece com R. Magalhães. Estamos ao dispor da SBAT e demais entidades para divulgação de planos destinados a obstar a ação dos demolidores. Faremos, em breve, reportagem sôbre o problema e ameaça que defrontam a todos nós de teatro.

•

BEYLA Genauer conseguiu férias de "Rebelião em Vila Rica", filme dos irmãos Santos Pereira, em processo de acabamento em Ouro Prêto, para vir ao Rio participar de reportagem do "Life Magazine" sôbre "Pedro Mico", de Antônio Callado, do qual Beyla foi a protagonista. Seus amigos preparam-lhe recepção.

•

LEITOR que se assina "Fila G, poltrona 4" (provàvelmente leitora, a julgar pela qualidade de seu raciocínio à base de personalidade contra personalidade), diz que fomos muito modestos em comparar nosso humor ao de Shaw, Voltaire e Jesus, no "Bilhete para idiotas", que publicamos não faz muito tempo. Estamos pensando em pedir à direção do D.C. tradutor ou reescrevedor de matéria, pois, tolices no gênero da "Fila G" chegam às nossas mãos com frequência, muitas vêzes entremeadas de elogios que dispensamos, pois, precedidos de absurdos, têm o caráter de insultos. Há meses, depois de comentar favoràvelmente as características de comicidade de Alda Garrido, queixamo-nos de que ela em "Chuvisco" e "D. Brasília quer casar" tinha passado a representar acadêmicamente. E concluímos: "isto pode vir a ser o seu bilhete de ida para Jacarepaguá". Isto pode vir a ser, notem bem. Armou-se logo onda contra nós, com Delorges lamuriando-se diàriamente no palco do Rival, programa de televisão, entrevistas de empresários, etc. No tocante ao "Bilhete para idiotas", escrevemos: "Humor em crítica nunca foi sinal de falta de seriedade (vide Shaw, Voltaire, etc.). A tirada de Jesus sôbre "os lírios do campo", se a interpretamos corretamente, é das mais irônicas já concebidas pelo homem". Onde a comparação, minha senhora?

•

"PAIXÃO da Terra", de Heloisa Maranhão, que se diz iniciadora do "teatro concreto" no Brasil, vai à cena dia 4 de novembro, no Municipal.

•

O TEATRO de Arena de São Paulo está realizando temporada na Bahia com "Homem magro, mulher chata", de Augusto Boal, "Ratos e Homens", de John Steinbeck, e "Só o faraó tem alma", de Silveira Sampaio. A companhia está tentando ressarcir-se de seus prejuízos em São Paulo, viajando pelos Estados.

•

A ESCOLA de Teatro de Salvador foi convidada para participar de Festival do "Theatre des Nations", em Paris. Martim Gonçalves, seu diretor, está estudando as possibilidades.

•

"AS Guerras do Alecrim e Mangerona", de Antônio José da Silva, está se despedindo do cartaz, hoje, no República. Será substituída por "A Bela Madame Vargas", de Paulo Barreto (João do Rio), dia doze de novembro.

Missão de Guerra

(A campanha da FAB na Itália)

Luiz F. Perdigão

(EXCLUSIVIDADE DO DC)

Capítulo XVI — Rotina diária

Os pilotos eram, de certo modo, as meninas dos olhos do Grupo. Todo mundo se movia e trabalhava no sentido de apoiar as missões aéreas e trazer confôrto às horas de folga do pessoal de vôo. A história da luta que se processava além dos Apeninos e os acontecimentos gerais que a envolviam constituem apenas uma face da moeda — a mais brilhante talvez. Mas a moeda tem duas faces: a outra, igualmente indispensável, embora modesta e obscura, se encontrava no trabalho diário e quase anônimo do chamado escalão terrestre.

O casarão da margem Oeste do Arno, onde o Grupo mantinha seu quartel, se agitava cêdo; mais cêdo ainda que as primeiras esquadrilhas a deixar o Albergo Nettuno para as sortidas da madrugada. Antes dêle, só o oficial de informações, o tenente Miranda, em cujo quarto fôra instalado o telefone que trazia missões ordenadas pelos comandos superiores. O tilintar estridente vinha quase sempre depois da meia-noite; às vêzes pouco antes de clarear o dia. Podiam ser atividades

de rotina, que quase não exigissem preparo; e neste caso havia mais tempo para dormir; ou talvez trouxessem algo de inédito, obrigando a enfrentar a neblina frígida da madrugada de inverno, para chegar no campo e aprontar tudo antes de surgirem os pilotos. Era preciso localizar os objetivos, traçar as rotas de ida e volta, retirar do arquivo as fotografias... enfim, preparar o "briefing".

Enquanto isto, no quartel, o pessoal de rancho já estava a postos; a água fervendo para fazer o café, os panelões de mingáu em ebulição. Logo desceriam os motoristas, seguidos por mecânicos e serventes dos aviões escalados nas primeiras saídas; depois o cabo Baytack, dos pára-quedas, o soldado Oliva, de informações, talvez o cabo Rolim, de fotografia. Em breve rodariam para o campo, deixando o "Zé Maria" a apanhar os pilotos. O grosso do pessoal acordaria logo após, atropelando-se nos banheiros, fazendo fila defronte aos caldeirões de mingáu. Marmita de campanha numa mão, caneco na outra, cada qual receberia sua parte, sentando-se para comê-la nas grandes mesas do salão. Depois: restos na lata de lixo, lavagem de marmitas e talheres nas tinas de água quente... Começava o dia de trabalho. Na cama, até mais tarde,

só o pessoal que fizera serão noite a dentro, trabalhando nos aviões ou em serviço de guarda.

O campo parecia acordar quando chegavam os primeiros mecânicos, ainda no escuro. Os pretos americanos de guarda e policiamento mal deixavam ver a dentadura e o branco dos olhos, encolhidos pelo frio dentro de grossos capotes. Nos pequenos canhões antiaéreos de defesa local, a guarnição inglêsa cochilava tranquila, obrigada a esperar aviões inimigos que nunca apareciam. O grande prédio quadrangular, onde funcionavam os serviços de operações, quedava semi-adormecido, com a luz a escapar dumas poucas janelas — só o ôlho vivo da tôrre de contrôle brilhando na parte superior. Além, o "hangar" desmontável do esquadrão de serviço e as várias tendas de lona piscavam na intermitência das luzes que se acendiam. Pelos longos pátios de estacionamento centenas de vultos escuros, silenciosos e imóveis, asa contra asa. Em volta, o manto de bruma pesada e fria.

De repente, um grito agudo de motor de arranque e as explosões meio falhadas da primeira hélice que virava. Em outros aviões, os tanques eram drenados pelos mecânicos, as capas de lona retiradas, os serventes varriam a fina camada de gêlo de sôbre as asas, e os motores roncavam na primeira experiência do dia. Mecânicos de armamento chegavam, trazendo fitas de munição para alimentar as metralhadoras; as bombas, firmemente prêsas a cada asa, recebiam espoletas e dispositivos de segurança; a tôrre de contrôle atendia chamados ininterruptos para experiências de rádio. Finalmente os aviões estavam prontos: quatro, oito — quantos a seção

de operações houvesse determinado. O sargento de manutenção da esquadrilha corria a linha verificando; chegava no prédio de operações quase junto com os pilotos que o "Zé Maria" trouxera de Pisa.

Agora era esperar que a neblina suspendesse para permitir decolagens. Às vêzes durava pouco; certos dias nem havia bruma; mas talvez a demora se prolongasse por muito tempo. O sono fazia cabecearem grotescamente os mecânicos que aguardavam sob as asas: um misto de decepção e contrariedade naqueles rostos cansados, vendo perder-se inùtilmente as horas que tinham deixado de dormir. Só os aviões quedam imóveis, enquanto a vida vai invadindo todo o imenso aeródromo, já agora entregue às atividades diurnas. Em Operações e Informações os dactilógrafos metralham ritmicamente, produzindo relatórios e históricos; vez por outra o Miranda atualiza os "mapas de flak" ou a posição da frente de combate. O Bayatack, metido no vão da escada com a seção de equipamentos, verifica os períodos de revisão de alguns pára-quedas ou botes pneumáticos. Na mecânica, intensificam-se revisões e reparos nos aparelhos indisponíveis, há contínuo vaivém para o almoxarifado técnico; o tenente Jaime, magro e ativo, caminha até o "service squadron" para indagar sôbre os aviões em serviços de terceiro escalão. Tudo corre em ordem na tenda de rádio: o taciturno Lucídio não se aperta nem deixa ninguém ganhá-lo em esperteza — uma vez, no Panamá, não encontrou táxi: alugou um ônibus. O pessoal de armamento entra na faina rotineira de limpar metralhadoras, receber bombas e munição, regular pontaria dos aviões.

Afinal o sol começa a ser visto, já alto

no céu; primeiro pálido, depois mais forte, por entre a névoa que se dissipa. Pilotos avançam para os aviões, com pára-quedas nas costas. O sargento sacode a cabeça para espantar a preguiça, e aguarda orgulhoso sôbre a asa — a garça está excelente. Recebe o pára-quedas, ajeita-o na nascele, dá o brilho final na capota de vidro. Enquanto espera os últimos instantes, incensìvelmente conta as bombinhas amarelas pintadas na fuselagem: uma para cada missão. Chegaria ao fim da luta? Engraçado pegar amor às coisas inanimadas! O monstro de ferro era como se fôsse um bicho de estimação, cujas manhas e gracejos já não constituíam novidade: queria vê-lo com cem ou mais bombinhas em fila. O pilôto sobe e se acomoda no banco, enquanto o servente pressuroso coloca o estôjo de filme na câmera de 16 milímetros, que irá gravar os lances sensacionais da luta. Roncam os motores, rolam devagar, iniciam a decolagem: um, mais outro... uma esquadrilha, duas, três... a cena se repete pelo dia em fora, deixando angústia indefinível no mecânico, no servente, no pessoal de terra todo. Dir-se-ia que um pedaço dêles acompanha os aviões em vôo!

(Continua)

RÁDIO E TV — Nestor de Holanda

O Exotismo de Algumas Fotos

AS MENTECAPTAS, histéricas e asininas fãsocas devem estar sentindo formidável entusiasmo, com frenesis incomensuráveis, em delírios que são apanágios de idiotas desamparados num país em que a psiquiatria, embora desenvolvida, não conta com verbas que cheguem para maiores atuações na cura de casos de alienação coletiva. E' que o "astro" Caubi Peixoto, cantor que, quando segue para os Estados Unidos, fica sendo chamado, no Brasil, de Ron Coby, acaba de aparecer em fotografias meio marotas, na reportagem publicada pela "Revista do Rádio" desta semana. São fotos que qualquer pessoa normal acha :a um tanto esquisitas, mas o mundo dos "chrysotrix sciurea", "midas rosalia", "aotes azarae", "aotes trivirgatus" "cebus apella", "cebus macrocephalus" e outros espécimes da tribo dos monos (tradução: "macacas" de auditório), êsse mundo simiesco do "sem-flo guanabrino" acha as fotografias geniais. Numa pose, o Caubizinho, de bruços, com o indefectível "pega-rapaz" em destaque, faz carinha de chôro, a levar chineladas da mamãe; em outra foto, êle vai subindo num pau-de-sêbo, frente à casa de sua família, em Niterói; e há, ainda, o instante em que Ron Coby dorme o sono da inocência, com um ar tão angélico que exigiria roupa azul-celeste, deitado no colo da mamãe, para que a legenda informe que êle é bom filho desde que nasceu. E' por essas e outras que Caubi Peixoto, que não é mau cantor, fica sem ser admirado por um público de melhor nível mental, para se deixar endeusar, tão sòmente, pela chamada "Classe C". Na televisão, onde tem de contar com platéias mais selecionadas, desagrada. Seus discos vendem pouco. E êle acaba vivendo dos aplausos (urros, batidas de pés, desmaios, sôcos e navalhadas) das famigeradas "desocupadas profissionais" que pululam pelos auditórios de emissoras. A "Revista do Rádio" é óbvio, nada tem a ver com isso. O próprio Caubi Peixoto (Ron Coby para os incautos) é quem condena a carreira que seguiu a ter duração curta. Porque artistas que ficaram ou ficarão sendo lembrados como lídimos intérpretes da música popular brasileira nunca usaram o artifício condenável das fotografias exóticas e comprometedoras. Nunca vi um Silvio Caldas tirar retratinhos a levar chineladas. Carlos Galhardo jamais subiu num pau-de-sêbo, para que o fotógrafo se servisse. O finado Chico Alves, em tempo algum, fingiu cochilar, diante de uma objetiva, deitado no colinho da mamãe. Entre os mais novos, bons artistas como Nelson Gonçalves, Jorge Goulart, Luis Claudio, Tito Madi e outros jamais fizeram dêsses papéis. Seriam papéis excessivamente tristes, para artistas de categoria. E tenho dito!

MUSICAS

Airton Amorim, dos bons produtores musicais da B-7

Itinerário

MONSUETO será o compositor focalizado em "Galeria Musical", de Paulo Roberto, às 21,35, na Rádio Nacional. — A VIOLONISTA Maria Tereza Luizi realizará recital, às 17,05, na Rádio Ministério da Educação. — ANGELA MARIA não mais cantará aos sábados, na PRE-8. Atuará, porém, às quintas-feiras, na "Galeria Musical", da PRE-8. — ILZA Lobo entrevistará artistas de rádio, na "Boite Festival", às 9 horas, na Emissora da Boa Vontade. — HEITOR Alimonda, famoso pianista, às 21,30, nas "Ondas Musicais", da Rádio Jornal do Brasil. — VITALINA Vital Brasil em "Evolução pianística da música brasileira", na Rádio Ministério da Educação, às 22,30. — PROMOÇAO do DIARIO CARIOCA, às 23,05, na Rádio Nacional: "Cartas na mesa", com o reporter Carlos Alberto Tenório e o comentarista político Geber Moreira. — PAULO Corrêa escreve "Hora Incerta", programa da PRA-2, às 23,45. — VALE a pena não perder a audição de hoje de "Aventuras musicais", às 20,30, na Rádio Ministério da Educação, com o musicólogo José Rêgo Costa. — A'S 11 horas, na Rádio Jornal do Brasil, "No mundo da música".

HOJE, NA TELEVISÃO

CANAL 6: — 11,45: Abertura. 11,55: Crônica semanal: 12,00: Rádio Sequência G-3; 12,50: Rancho Alegre; 13,25: Tele vespertino; 13,35: Cine Jornal TV; 14,25: Cineminha do titio; 15,25: Salas famosas do Brasil; 16,00 — Aula das quatro; 16,30: Aulas de Inglês; 17,00: Sessão das cinco; 18,00 — TV de aventura; 19,05 — O Encrenquinha; 19,30: Cassino da Urca; 20,00: Repórter Esso; 20,15: Spot Light; 20,45: Novela; 21,05: Espetáculos; 21,30: Calouros; 22,00: Tele-jornal; 22,20: Previsão do tempo; 22,30. Falando francamente.

CANAL 13: — 13,30: Tardes esportivo-sociais; 17,30: Cine TV-13. 17,45 Cineminha mirim; 18,00: Atualidades estudantis; 18,30: Tipos da cidade; 18,50: Boutique; 16,10: Teatrinho Peteleco; 19,30: Musical; 19,55: Sugestões da tia Maria; 20,05: — Maisa e Agostinho dos Santos; 20,15: Rio em foco; 20,35: Fantasia; 21,35: Imagine o que êle trouxe; 22,10: Ondas e estrelas (cadeia com a Rádio Nacional); 23,05: Figura da semana.

Cerâmica Artística "São Jorge"

ESPECIAL FABRICAÇÃO DE TALHAS E FILTROS PARA ÁGUA, MORINGAS, VASOS, "CACHEPOTS", ESTATUETAS, ARTIGOS DE CIMENTO E GÊSSO

Juvenal Apolinário do Nascimento

Rua Dr. Sebastião Mascarenhas, 112 e 296

SETE LAGOAS — MINAS

A BELA E O JANGADEIRO

Ela, de fato. Ele, de fita. Celeneh Costa e Eugênio Carlos

MADRUGADA — Mister Eco

Tópicos

O Club 36, novamente sob a direção de Paul François, deverá reabrir hoje, com ou sem Dorival Caymmi, um dos costumeiros salva-vidas daquela "cave". Por um dêsses inexplicáveis mistérios, o Club 36 não pode sobreviver sem atração e desde que sejam Elizete Cardoso Silvio Caldas ou o baiano Pensando bem, que tem o Club 36 para oferecer aos notívagos, não é?

DÁ gôsto ver-se a euforia do ator cinematográfico Eugênio Carlos pela madrugada. Depois daquele filme rodado nas praias do Ceará ao lado da Celeneh Costa e dirigido por Sigmund Sulistrowski, as propostas estão chovendo para novas películas e Eugênio Carlos está para decidir entre o Japão e o México.

E como conversa puxa conversa, outro que estuda peripatèticamente na orla marítima é o poeta Van Jafa, bolando o argumento para um filme que terá Adriano Reys no principal papel, ora!

NÃO tem sido para que digamos a segunda temporada da cantora Helena de Lima no Captain's Bar de São Paulo, onde fêz estrondoso sucesso quando lá se exibiu anteriormente. Helena Lima deverá retornar brevemente às noites cariocas.

TEODORO, porteiro da "boite" Fafá Lemos, é o general francês que aparece na película indígena (Mister Eco, hoje, está muito cinematográfico, pois não?) "Maluco por Mulher". Compenetrou-se tanto do papel o Teodoro, que passou a fazer continência aos notívagos que procuram o "night-club" do violinista, o que, aliás, não fica lá muito bem para um "general".

MAYSA — agora Maysa só — alugou apartamento mobiliado aqui no Rio e já está vivendo um "mundo novo".

COM "Calypso-show", melhorou a freqüência das vesperais da "boite" do Serrador, é o que dizem ao Augusto Mister Deve ter melhorado mesmo com a saída de "A Coisa".

A vida tem dessas coisas. De tanta familiaridade com o prato do picadinho, o picadinho-relations Chuck passou a servir de "prato" para o ex e sempre "pratão". The Platters.

QUEM tem progredido muito ùltimamente (pé de pato, mangalô, três vêzes!) é o cantor Nanai, também Arnaldo Humberto. Adquiriu um belo cadillac conversível. Violão (Mister Eco escreveu violão?) ao lado.

A verdade é que Mister Eco — a exemplo do que diz o cantor Francisco Carlos quando não tem fotos para as fãs — estava hoje "isento" de assunto e, por isso, mandou para os linotipos de Borba, êstes tópicos. Mas, ainda tem o último. E' o de que a vedeta Valéria Amar vai reunir em volume os poemas que lhe são dedicados diàriamente pelo inspirado vate Jamão Cisplandim, editando-o em benefício dos pobres de espírito, dentre os quais se destaca a figura malzélica do Luis Leopoldo.

PASSATEMPO — R. Portella

HORIZONTAIS:
1 — Guisado; ensopado.
5 — Pequena ferida.
7 — Perverso.
8 — Feiticeiro.
10 — Nesse lugar.
11 — Instrumento agrícola.
12 — Antes de Cristo.
13 — Maltrapilho.
15 — Rio que separa o Brasil do Paraguai.
16 — Laje sepulcral.
18 — Direção banda.

VERTICAIS:
1 — O acusado.
2 — Vento.
3 — Parte amarela e interior do ôvo.
4 — Cidade de Minas Gerais.
5 — Depósito de pólvora e outros apetrechos de guerra.
6 — Banquete.
7 — Oceano.
9 — Cabana indígena.
11 — Parte posterior do navio, oposta à proa.
14 — Um certo.
15 — Fubá de milho torrado, temperado com azeite de cheiro, a que às vêzes se junta mel.
17 — O substrato instintivo da psique.

RESPOSTA DO N.º ANTERIOR
HOR.: Lins - coroar - mór - além - aléa - ipê - angina - aero. VERT.: Lorena - ir - noa - salino - cola - repa - má - me - age - ir.

CINEMA — J. G. M.

"O Anjo Branco"

L'Angelo Bianco (Titanus; Art Films) é a sequência de "Filhos de Ninguém", ou, melhor definindo, a sequela de uma doença terrível: a exploração, por parte de certa categoria de produtores e diretores, de enredos sem qualquer outra qualidade além da qualidade comercial que consiste em explorar um alinhavado de situações ridículas à custa de excessos melodramáticos. O filme, novamente com Yvonne Sanson e Amedeo Nazzari nos principais papéis, retoma a história das carpideiras e dos chorões do enrêdo no ponto em que a outra história parecia encerrada. Como o anterior deu muito dinheiro, inundando de lágrimas os cinemas suburbanos, resolveu o diretor Raffaello Matarazzo continuar a lenga-lenga e assim recomeçou a vida do viúvo Guido (Nazzari) depois da morte do filho e do recolhimento de sua mulher Luisa (Yvonne Sanson), a quem nunca esqueceu.

A tempestade de situações trágicas que desaba sôbre a platéia daria para fazer dez filmes — todos êles fortemente melodramáticos. Não se contenta com uma tragédia apenas o trágico Matarazzo. Não dá seu filme encerrado por menos de três melodramas: o da segunda mulher (Enrica Direll), com quem Guido se casa depois que Luisa faz o seu voto religioso; esta, o prepotente conde leva ao paroxismo do desespêro, toma-lhe a filha e acaba perdendo ambos no mar. Vem então a segunda tragédia, agora a de uma atriz de variedades, Lina, meio degradada e que tem então a sua vez de sofrer unindo o seu destino às potencialidades trágicas do conde Guido. Lina vai para a cadeia e, então, Guido sofre novo drama quando sabe que a pobre, espancada, vai ter um filho seu. Entra na dança então Luisa (agora Irmã Dolores) e só assim, então, é que o diretor consegue limpar a área das fúrias trágicas de sua mente, fazendo com que o menino seja salvo, o pai se case com a sua verdadeira mãe e esta morra em plena bôda.

TUDO isso condimentado com os temperos que mais excitam a emoção de um público fácil como o ouvinte da novela do rádio, vai o pungente Matarazzo empurrando os seus lances de dor entre cenas de prostituição e suas conseqüências tribunais e igrejas. Tem fruto do pecado, tem morte de mãe, tem também de filha, tem o prosaismo das intervenções cirúrgicas difíceis, tem salvação da alma e a vida-eterna-amem só faltou para ficar reservada ao terceiro filme da série, que certamente está na alça de mira para ser desfechado. De qualquer maneira Raffaello Matarazzo não é muito ofensivo, pois só consegue irritar o espectador de nível mais categorizado. E êsses já o evitam pela fama que conquistou.

ASTROLOGIA — Prof. Mirakoff

Pode Viajar

HOJE, 31 — Boa para viagens, impróprio para negócios.

ACONTECERA HOJE AO LEITOR:

Seguem-se as possibilidades felizes ou não de hoje, com hs. e números promissores para os leitores nascidos em quaisquer dia, mês e ano nos períodos abaixo:

PARA OS NASCIDOS:

ENTRE 23 DE DEZEMBRO E 20 DE JANEIRO
Dia próprio para os cobradores, corretores, e para resoluções de negócios pendentes: 4, [illegible] 15; 15, 49 e 69 (horas e números).

ENTRE 21 DE JANEIRO E 18 DE FEVEREIRO:
Dôres de cabeça, resfriados e confusão psíquica. A tarde e a noite serão auspiciosas. 20, 21 e 2[illegible] 63 e 72 (horas e números).

ENTRE 19 DE FEVEREIRO E 20 DE MARÇO
Encontros felizes, alegria e probabilidades de lucros inesperados. noite será agradável, com novas relações de amizades. 7, 9 e 22; 16, 18 e 30 (horas e números).

ENTRE 21 DE MARÇO E 20 DE ABRIL:
Saúde abalada, inquietude e aborrecimentos 4, 5 e 6; 40, 56 e 66 (horas e números).

ENTRE 21 DE ABRIL E 20 DE MAIO:
Êxitos sociais e conquistas amorosas. 22, 23 e 24; 31, 32 e 33 (horas e números).

ENTRE 21 DE MAIO E 20 DE JUNHO
Movimento de simpatia dos seus semelhantes e conquistas promissoras. 2, 9 e 11; 20, 31 e 92 (horas e números).

ENTRE 21 DE JUNHO E 22 DE JULHO
Favorabilidades, lucros comerciais e novas emprêsas. 19, 20 e 21; 27, 47 e 57 (horas e números).

ENTRE 23 DE JULHO E 20 DE AGÔSTO:
Grandes possibilidades, resoluções de negócios lucrativos e apoio de amigos poderosos. 13, 14 e 16; 21, 41 e 61 (horas e números).

ENTRE 21 DE AGÔSTO E 22 DE SETEMBRO
Negócios paralisados. Satisfação pela manhã, com notícias promissoras. 10, 11 e 12; 33, 99 e 98 (horas e números).

ENTRE 23 DE SETEMBRO E 22 DE OUTUBRO
Inquietudes e atitudes precipitadas. Concentre-se antes de agir. 15, 17 e 18; 51, 71 e 73 (horas e números).

ENTRE 23 DE OUTUBRO E 22 DE NOVEMBRO:
Ameaça de prejuízos em negócios impensados. 1, 10 e 12; 33, 37 e 48 (horas e números).

ENTRE 23 DE NOVEMBRO E 21 DE DEZEMBRO
Boas possibilidades. Novas relações de amizade e lucros inesperados. 3, 7 e 9; 34, 33 e 44 (horas e números).

"Manchete" — em tôdas as bancas — publica "Horóscopo Para Todos", relativo ao mês de novembro pelo Professor Mirakoff.

Cabelo branco?
Orf-Léne
está mais caro, mas
TINGE MELHOR

FLORA MEDICINAL

DIRAJAIA
Expectorante indicado nas bronquites e nas tosses por mais rebeldes que sejam.

LUNGACIBA
Poderoso tônico amargo, ativa o órgão digestivo, combatendo as diarréias e o catarro intestinal, estimulando o apetite.

JURUPITAN
Combate as cólicas e as congestões do fígado, os cálculos hepáticos e a icterícia.

CHA' MINEIRO
Indicado contra reumatismo gotoso e artritismo, moléstias da pele, e, por ser muito diurético, nas doenças dos rins.

Vendem-se em tôdas as drogarias e farmácias. Peçam grátis nosso catálogo científico.

J. Monteiro da Silva & Cia.
193, Rua 7 de Setembro, 195
Telefone: 23-2726
RIO DE JANEIRO

ARTES — Antônio Bento

A Coleção Cavellini

ROMA (Via Panair) — A melhor exposição dêste ano em Roma foi feita na Galeria Nacional de Arte Moderna, que apresentou a "Coleção Cavellini", pertencente a um dos novos mecenas italianos.

No prefácio que escreveu para o catálogo da mostra, Palma Bucarelli trata do mecenato na atualidade, mostrando a sua contribuição ao desenvolvimento da arte atual.

Achille Cavellini é o nome do colecionador, que reuniu, em sua casa de Brescia, mais de duzentos e cinquenta quadros de pintores italianos, franceses e alemães, quase todos surgidos depois da última guerra.

Conseguiu Cavellini dar uma certa unidade à sua coleção. Essa constitui mesmo a originalidade maior da mostra. Ligado a Birolli, o colecionador escolheu a maior parte dos quadros, agora apresentados, com indiscutível acerto. Dominam na mostra os abstratos, pelos quais se sente a predileção franca do mecenas.

NA parte italiana, alguns dos artistas mais representativos pertencem ao grupo "Fronte nuova delle arte", que apareceu na Bienal de Veneza de 1946. À frente do movimento, encontrava-se Birolli, que tinha como companheiros os melhores artistas da nova geração, entre os quais estavam Santomaso, Vedova e Pizzinato. A êstes logo se juntaram Morlotti, Cassinari, Turcato, Gattuso, Corpora e Moreni (pintores), além de Fazzini, Franchina, Viani e Leoncillo (escultores). Depois vêm outros pintores de talento, como Afro e Capogrossi, que estão hoje na vanguarda da abstração italiana.

De seu amigo Birolli, comprou Cavellini cêrca de cem telas, das quais cinquenta e sete figuram na Exposição composta de 182 trabalhos. Graças a isso, pode-se apreciar, com maior objetividade, o valor do artista, que aparece numa posição de primeiro plano no conjunto da produção artística da Itália, na atualidade. Corpora e outro pintor que está bem representado juntamente com Afro, cuja cotação não tem deixado de subir nos últimos anos. Santomaso e Vedova também podem ser considerados dos valores mais positivos da exposição; Magnelli e Soldati representam a pintura geométrica, que é a parte mais fraca da mostra, na qual aparecem em maior número os informais.

DA Escola de Paris, estão reunidos alguns de seus artistas mais brilhantes, entre os quais Manessier, Hartung, Bazaine, Estève, Pignon, Gischia, Tal Coat, Axlan, Veira da Silva e mais outros.

Harmonizam-se bem os alemães, representados por Baumeister, Winter, Fritz Werner e Schneider, com os franceses e italianos. A Coleção Cavellini impõe-se pela unidade do conjunto, escolhido com um instinto seguro.

Muitos museus de arte moderna não conseguem reunir um acervo igual ao dêsse corajoso mecenas italiano, sôbre o qual têm escrito os melhores nomes da crítica de arte de seu país. E' uma lição de bom-gôsto a que nos dá a Coleção Cavellini.

ADMINISTRAÇÃO DE IMÓVEIS
• LOCAÇÕES
• COBRANÇAS
• PAGAMENTOS
• TAXA DE 3%
Kaic KOSMOS ADMINISTRAÇÃO IND. COM. S. A.
Carmo, 27 - 6º and. - 22-1869 - Rio

ENXOVAIS DE LINHO
Linho puro lençóis brancos, larg. 2,20 — metro ... 320,00
Linho puro lençóis côres, larg. 2,20 — metro ... 350,00
Cambraias irlandesas bca. e côres 0,90 — desde ... 175,00
Linho puro belga bco. e côres 1,80 — metro ... 300,00
Linho flo belga bco. e côres larg. 2,20 — metro ... 220,00
Completo sortimento de linhos nacionais e estrangeiros, para roupas de cama e mesa. Partidas completas de linho puro belga e imitação de linho nacional. Vendas à vista e a prazo.
Vendas por atacado e a varejo. Facilitamos o pagamento
LOTHAR, HERMAN & CIA. LTDA.
AV. RIO BRANCO, 106-108 — 2.º andar Salas 207-8 Tel. 32-3153
ao lado do Jornal do Brasil

CARTAZ

TEATROS

TEATRO DE BOLSO — "Um Francês em Nossas Vidas"; às 21 horas. Vesperais aos domingos, às 16 horas. Aos sábados, sessões às 20 e 22 horas.
CARLOS GOMES — 22-7581 — "Papando Alto"; às 20 e 22 horas; — Vesp. às quintas sábados e domingos às 16 horas.
COPACABANA — "E' de Amor que se Trata"; às 21,30 horas. Vesp. às quintas sábados e domingos, às 16 horas.
DULCINA — 32-5812 — "Êsses Maridos" às 21 horas. Vesp. às quintas, sábados e domingos às 16 horas.
FOLLIES — Professor Orieti Rey; às 20 e 22 horas diàriamente. Vesp às quintas-sábados e domingos às 16 horas.
JARDEL — "A Compadecida": às 21 horas. Vesperais aos sábados às 16 horas, com duas sessões aos sábados e domingos, às 20 e 22 horas.
JOAO CAETANO
TABLADO
LEME — 57-6417 — "Obrigado pelo amor de Vocês": às 21 horas. Vesp. aos sábados e domingos às 16 horas.
MAISON DE FRANCE — "Adorável Julia": de quarta a domingo às 21 horas; vesp. às quintas, sábados e domingo, às 16 horas.
MUNICIPAL — 42-3103
RIVAL — Fechado até dia 27 do corrente.
RECREIO — 22-8164 — "E' de Xurupito" às 20 e 22 horas; vesperais às quintas, sábados e domingos às 15 horas.
REPÚBLICA — "Guerras do Alecrim e da Manjerona"; às 21 horas; vesperais aos domingos às 16 horas.
SERRADOR — "História Proibida": às 21 hor. Vesperais às quintas, sábados e domingos às 16 horas.
TIJUCA — Fechado.
ZE' JULIA JORGE — "Qual é o Bochecho?": às 21 horas. Aos sábados e domingos vesp. às 16 horas e sessões às 20 e 22 horas.

CINEMAS

Os lançamentos

CIUME TEMPERO DO AMOR (The wayward bus) — Cinemascópio — Dirigido por Victor Vicas, com John Collins, Jayne Mansfield, Dan Dailey, Rick Jason. Drama. PALACIO (a partir de meio-dia), ROXY, MADRI, IMPERATOR e RAMOS. Horário 2 — 4 — 6 — 8 e 10 horas. Proibido até 18 anos.
MARCELINO, PÃO E VINHO (Marcelino pan y vino) — Espanhol — dirigido por Ladislao Vajda, com Pablito Calvo, Rafael Rivells, Fernando Rey. Drama. PLAZA (a partir de 10 horas), MASCOTE (a partir de 17,30 horas), ASTORIA, OLINDA, PRIMOR, HADDOCK LOBO, COLONIAL, ESPERANTO (Petrópolis). — Horário 2 — 3,40 — 5,20 — 7 — 8,40 e 10,20 horas.
EM BUSCA DE OURO (The gold rush) — Dirigido por Charles Chaplin, com o diretor, Mack Swain. Comédia dramática. VITORIA, COPACABANA, PIRAJA', MIRAMAR, AMERICA. Horário 2 — 3,40 — 5,20 — 7 — 8,40 e 10,20 horas.
TORMENTA SOBRE O NILO (Storm over the Nile) — Cinemascópio — Tecnicolor, dirigida por Terence Young Zoltan Korda, com Laurence Harvey, Anthony Steel, Mari Ure, James Robertson Justice. Drama de aventuras. S. LUIZ, RIAN, CARIOCA, REX, LEBLON e COLISEU. Horário normal. Impróprio até 14 anos.
TRES ALMAS DANADAS (The three outlaws) — Superscópio 235 — Dirigido por San Newfiel, com Neville Brand, Alan Hale, Bruce Bennett. "Western". ODEON, ALASKA e TIJUCA. Horário 2 — 3,40 — 5,20 — 7 — 8,40 e 10,20 horas. Impróprio até 14 anos.
O ANJO BRANCO (L'Angelo bianco) — Italiano — Dirigido por Rafaello Matarazzo, com Amadeo Nazzari, Yvonne Sanson, Enrica Direll, Virgilio Riento. Melodrama. — PATHE', ART-PALACIO, PRESIDENTE, ESKYE (Tijuca), PARATODOS, MAUA. Horário normal. Proibido até 18 anos.
MALUCO POR MULHER — Brasileiro — Dirigido por Aloisio T. de Carvalho, com Zé Trindade, Conchita Mascarenhas, Arnaldo Montel, Wilson Grey, Zezé Macedo. Comédia. AZTECA, IMPERIO, S. JOSE', RIO BRANCO, MEM DE SA', NACIONAL, CARUSO COPACABANA, ROYAL, IPANEMA, SANTO AFONSO, AVENIDA, MEIER, ENGENHO DE DENTRO, ROULIEN, REGENCIA, ABOLIÇÃO, MADUREIRA, GUARACI, MELLO, S. PEDRO, ROSARIO, PARAISO, PAZ, ICARAI' (Niterói), PETROPOLIS (Petrópolis), MOÇA BONITA (Bangu) SANTA ALICE. Horário normal.
PALAVRAS AO VENTO (Written of the wind) — Tecnicolor — Dirigido por Douglas Sirk, com Rock Hudson, Laurean Bacall, Robert Stack, Dorothy Malone. Drama. Reapresentação. RIVOLI, ALVORADA, PENHA, SANTA CECILIA e SANTA HELENA. Horário normal. Impróprio até 18 anos.
MEIAS DE SEDA (Silk stockings) — Cinemascópio — Metrocolor — dirigido por Rouben Mamoulian, com Fred Astaire, Cyd Charisse, Janis Jaime, Peter Lorre. Comédia musical. METRO PASSEIO (a partir de 11,30 horas), METRO COPACABANA e METRO TIJUCA. Horário 1,30 — 3,40

Solicitamos aos srs. exibidores a gentileza de atualizarem as programações e mudanças de filmes escrevendo ou telefonando para Waldir Camargo — DC — Av. Rio Branco, 25 — Tel.: 23-4643 das 15 às 17 horas.

CENTRO

CAPITOLIO — 42-6788 — "Seleções Atlantida".
CATUMBI — 22-3681.
CINEAC TRIANON — 42-6024 — "Sessões Passatempo".
COLONIAL — 42-8512 — "Marcelino, Pão e Vinho".
ESTÁCIO DE SA' — 32-2923 — "Homem Sem Rumo".
FLORIANO — 43-9074 — "Entre o Céu e o Inferno".
FLUMINENSE — 28-1404
IDEAL — 43-1218 — "A Caira Infernal" e "Eu te Pegarei".
IMPE'RIO — 22-9348 — "Maluco por Mulher".
IRIS — 42-0763.
MEM DE SA' — 42-2232 — "Maluco por Mulher".
METRO PASSEIO — 22-6141 — "Meias de Sêda".
OLIMPIA — 42-1298 — Em Obras.
ODEON — 22-1508 — "Três Almas Danadas".
PALACIO — 22-0838 — "Ciúme, Tempêro de Amor".
PATHE' — 22-8795 — "O Anjo Branco".
PLAZA — 22-1097 — "Marcelino, Pão e Vinho".
PRIMOR — 43-6681 — "Marcelino, Pão e Vinho".
REX — 22-6327 — "Tormenta Sôbre o Nilo".
RIO BRANCO — 43-1639 — "Maluco por Mulher".
PRESIDENTE — 42-7128 — "O Anjo Branco".
RIVOLI — "Palavras ao Vento".
S. JOSE — 42-0592 — "Maluco por Mulher".
VITORIA — 42-9020 — "Em Busca de Ouro".

ZONA SUL

ALASKA — "Três Almas Danadas".
ALVORADA — 27-2936 — "Palavras ao Vento".
ART-PALACIO — 57-2975 — "O Anjo Branco".
ASTORIA — 47-0466 — "Marcelino, Pão e Vinho".
AZTECA — 45-6613 — "Maluco por Mulher".
BOTAFOGO — "As Três Viúvas Alegres".
CARUSO COPACABANA — "Maluco por Mulher".
COPACABANA — 57-5134 — "Em Busca do Ouro".
DANUBIO
FLORESTA — 26-6257 — "Pinóchio"
GUANABARA — 26-9339 — "A Intocável".
IPANEMA — 47-3806 — "Maluco por Mulher".
LEBLON — 27-7805 — "Tormenta Sôbre o Nilo".
METRO COPACABANA — 37-9797 — "Meias de Sêda".
MIRAMAR — "Em Busca de Ouro".
NACIONAL — 26-6072 — "Maluco por Mulher".
PAX — "O Rei do Circo".
PIRAJA' — 47-2668 — "Em Busca de Ouro".
POLITEAMA — 25-1143 — "Rivais na Conquista" e "Vingança Cósmica".
ROYAL — "Maluco por Mulher".
RIAN — 47-1144 — "Tormenta Sôbre o Nilo".
ROXY — 27-8245 — "Ciúme, Tempêro de Amor".
S. LUIZ — 25-7459 — "Tormenta Sôbre o Nilo"

ZONA NORTE

AVENIDA — 48-1667 — "Maluco por Mulher".
AMERICA — 48-4519 — "Em Busca de Ouro".
BANDEIRA — 28-7575
CARIOCA — 28-8178 — "Tormenta Sôbre o Nilo".
ESKYE — 28-5543 — "O Anjo Branco"
HADDOCK LOBO — 48-9610 — "Marcelino, Pão e Vinho".
MADRI — 48-1184 — "Ciúme, Tempêro de Amor".
MARACANA — 48-1910 — "Trapézio".
MEIER — 29-1222 — "Maluco por Mulher".
METRO TIJUCA — 48-9970 — "Meias de Sêda".
NATAL — 48-1480 — "Eu te Pegarei" e "Lei é Lei".
OLINDA — 42-1032 — "Marcelino, Pão e Vinho".
REAL — 29-3467.
SANTO AFONSO — "Maluco por Mulher".
SANTA ALICE — "Maluco por Mulher".
TIJUCA — 48-4518 — "Três Almas Danadas".
VILA SABEL — 38-1310 — "Atrás das Grades de Ferro" e "Sarilho do Barulho".

SUBURBIOS DA CENTRAL

ABOLIÇÃO — "Maluco por Mulher".
ALFA — 29-8215
AGUA SANTA — "A Cruz do meu Destino" e "Homem Crocodilo".
BANDEIRANTES — 29-3262 — "Terrivel como o Inferno".
BELMAR — 49-1744 — "Eu te Pegarei".
BENTO RIBEIRO — M. Hermes 881
CACHAMBI — "Zarak".
COELHO NETO
COLISEU — 29-8753 — "Tormenta Sôbre o Nilo".
ENGENHO DE DENTRO — 29-4136 "Maluco por Mulher".
ESKYE — (Meier) — "India Fabulosa".
GUARACI — (Rocha Miranda) — "Maluco por Mulher".
IMPERATOR — "Ciúme, Tempêro de Amor"
IRAJA' — 29-8330 — "Tudo é Música".
MADUREIRA — 29-8733 — "Maluco por Mulher".
MARABA' — 29-8038 — "Com Jeito Vai".
MASCOTE — 24-0411 — "Marcelino, Pão e Vinho".
MONTE CASTELO — 29-8250 — "Folhas Mortas".
NOVO HORIZONTE — "A Rebelde".
PALACIO VITORIA — 48-1971 — "Huk, a Legião de Terroristas".
PARA TODOS — 29-5191 — "O Anjo Branco".
PILAR — 29-6460 — "Corações Divididos" e "Gavião do Deserto".
REALENGO — Bangu 472.
REGENCIA — "Maluco por Mulher"
RIDAN — 49-1633 — "Filho do Zorro".
ROULIEN — 49-5691 — "Maluco por Mulher".
S JORGE — (Olinda)
VAZ LOBO — 29-9198

SUBURBIOS DA LEOPOLDINA

BRAZ DE PINA — 30-3489 — "Lôdo na Alma" e "Fantasma do Deserto".
BONSUCESSO — "O Barão Aventureiro".
CARMOLI — "Estatueta Fatídica" e "O Bandoleiro da Vingança"
CENTRAL — "Bill o Matador". "Gerônimo" e "As Diabólicas".
LEPOLDINA — 38-9993 — "Mozart".
MAUA' — "O Anjo Branco".
MELLO — "Maluco por Mulher".
PALACI HIGIENOPOLIS.
PENHA — 30-1121 — "Palavras ao Vento".
ORIENTE — 30-1121 — "Sublime Tentação".
PARAISO — 30-1060 — "Maluco por Mulher".
RAMOS — 30-1094 — "Ciúme, Tempêro de Amor".
ROSARIO — 30-1889 — "Maluco por Mulher".
SANTA CECILIA — 30-1283 — "Palavras ao Vento".
SANTA HELENA — "Palavras ao Vento".
S. GERALDO — 30-9282.
S. PEDRO — 30-4181 — "Maluco por Mulher".

ILHA DO GOVERNADOR

JARDIM — "Rivais na Conquista" e "Assalto Noturno".
GUARABU — "Jornada Heróica" e "O Palhaço do Batalhão".
ITAMAR — "A Volta de Cruz Diablo" e "Que Delícia o Amor".

SÃO GONÇALO

MUTUA' — "Dupla Redenção" e "Sangue por Sangue".

NITEROI

CASSINO — 4555.
ICARAI' — "Maluco por Mulher".
CENTRAL — "Tormenta Sôbre o Nilo"
IMPERIAL — "Lar Para Três" e "Lei é Lei".
ODEON — "A Desforra do Estranho".
S. BENTO
S. JORGE
VERA CRUZ

PETROPOLIS

ESPERANTO — "Marcelino, Pão e Vinho".
ART-PALACIO
PETROPOLIS — "Maluco por Mulher".
CAPITOLIO — "Em Busca de Ouro".
D. PEDRO — "O Vale da Redenção"
SANTA TERESA "Uma Noite no Rio"

JACAREPAGUA

BARONESA — "Palavras ao Vento".
MARAJO' — Tel. 696 — "Um Corinna e Sete Ases".

BANGU

MOÇABONITA — "Maluco Por Mulher".
MODERNO — "O Barão Aventureiro".

CAXIAS

CAXIAS — "O Céu é Testemunha".
PAZ — "Maluco por Mulher".
POPULAR — "O Barão Aventureiro" e "Entre Dois Caminhos".

TRES RIOS

REX — "Mozart".

SÃO JOÃO DE MERITI

GLORIA — "As Chuvas de Ranchipur".

BARRA MANSA

PALACIO — "O Rei da Selva".
SAUDADE — "Os Inconquistáveis".
EDEN — "Ritmo Alucinante".

VOLTA REDONDA

AVENIDA — "Redenção de um Covarde".

MADAGASCÁR VOLTA COM BOM FLORÊIO

PROGRAMAS

Corrida de sexta-feira

1.º Páreo — Às 13,30 horas — 1.300 metros — Cr$ 70.000,00
Quilos
1—1 Crecy, O. Ulloa
2 Commendatore, M. Silva
2—3 Serenol, H. Akiyoshi
4 Sarandi, M. Henrique
3—5 Val, L. Rigoni
6 Jabok, J. Portilho

2.º Páreo — Às 14,20 horas — 1.600 metros — Cr$ 60.000,00
Quilos
1—1 Madagascar, F. Irigoyen
2—2 Pregonero, M. Henrique
3—3 Darius, M. Silva
4—4 Sauterne, D. Moreno

3.º Páreo — Às 14,50 horas — 1.600 metros — Cr$ 60.000,00 — (grama)
Quilos
1—1 Cimbronasso, J. Marchant
2—2 Rei do Nordeste, J. Ramos
3—3 Ventarola, L. Vieira
4—4 Temor, L. Diaz
5 Montanero, M. Silva

4.º Páreo — Às 15,20 horas — 1.300 metros — Cr$ 65.000,00
Quilos
1—1 Mary Kar, J. Tinoco
2 Itajubá, J. Graça
2—3 Máfia, L. Diaz
4 Azalia, A. Cardoso
3—5 Jalica, A. Caceres
6 Joraie, H. Vasconcelos
4—7 Star Light, L. Rigoni
8 T. Daughter, U. Cunha
9 Jambalaia, O. Moura

5.º Páreo — Às 15,50 horas — 2.200 metros — Cr$ 100.000,00 — HANDICAP ESPECIAL
Quilos
1—1 Miguel Angelo, J. Portilho
2 Bon Soir, O. Ulloa
2—3 Tirafogo, F. Irigoyen
" Mister Rio, A. Reis
3—4 Gil Blas, J. Baffica
" Infene, U. Cunha
4—5 Elu, M. Silva
" Rochedo, J. Tinoco

6.º Páreo — Às 16,20 horas — 1.200 metros — Cr$ 70.000,00 — (Betting)
Quilos
1—1 Miralva, M. Silva
" Coligação, H. Akiyoshi
2—2 Elsa, D. Moreno
3 Saravá, M. Henrique
3—4 Jamboree, A. Santos
5 Jansa, A. Reis
6 Toscana, F. Paranhos
4—7 Charmaine, M. Henrique
8 Fronteira, L. Vieira
9 Ingaua, J. Carlindo

7.º Páreo — Às 16,50 horas — 1.400 metros — Cr$ 60.000,00 — (Betting)
Quilos
1—1 Seu Macedo, L. Rigoni
" Chananico, J. Carlindo
2—2 Malcriado, O. Fernandes
" Retinto, M. Silva
3—3 Horban, L. Diaz
" Larousse, J. Portilho
5 Taful, A. Santos
4—6 Moderno, H. Vasconcelos
7 Tente, J. Marchant
8 Magnata, J. Tinoco

8.º Páreo — Às 17,30 horas — 1.200 metros — Cr$ 70.000,00 — (Betting)
Quilos
1—1 Sarau, O. Ulloa
2 Bomarneiro, H. Akiyoski 12 56
3 Centenaire, I. Pinheiro 10 56
2—4 Parnahyba, M. Silva 6 56
5 Murano, J. Portilho 2 56
6 B. Emperor, Não Corre 9 56
3—7 Campi, J. Negrello 1 58
8 Ultimatum, J. Marchant 3 56
9 Clairon, H. Vasconc. 8 56
4—10 Ultramar, L. Rigoni 13 56
11 Raro, A. Santos 5 52
12 Banjo, J. Tinoco 7 56
" Souver., O. Palermo 4 52

Corrida de domingo

1.º Páreo — Às 13,30 horas — 1.600 metros — Cr$ 60.000,00
Quilos
1—1 Luxiana, L. Diaz
2 Marítima, J. Portilho
2—3 Ita d. Norte, M. Silva
4 Exaustão, H. Cunha
3—5 Zara, Não Corre
6 Loranga, C. Paranhos
4—7 Jovem, J. Carlindo
8 Sheba, A. Santos

2.º Páreo — Às 14,20 horas — 1.400 metros — Cr$ 70.000,00
Quilos
1—1 Neska, J. Marchant
2—2 Tenemia, O. Ulloa
3—3 Quimanda, U. Cunha
4 Brezza, M. Silva
4—4 Veuve Cliquot, H. Vasc.
5 Grila, R. Martins

3.º Páreo — Às 14,50 horas — 2.000 metros — Cr$ 200.000,00 — GRANDE PRÊMIO MARIANO PROCÓPIO
Quilos
1—1 Tarmania, O. Ulloa
2—2 Evicema, M. Silva
3—3 Urgência, J. Marchant
4—4 Quitéria, L. Rigoni

4.º Páreo — Às 15,20 horas — 1.400 metros — Cr$ 60.000,00
Quilos
1—1 Harali, H. Cunha
2 Senda, M. Silva
2—3 Famine, A. Reis
4 Inventiva, A. Santos
3—5 Sanhy, H. Cascone
6 Chyple, L. Rigoni
4—7 M. Morna, J. Tinoco
" Corticeira, C. Paranhos
8 Escápula, H. Lima

5.º Páreo — Às 15,50 horas — 1.400 metros — Cr$ 70.000,00
Quilos
1—1 Vesta, M. Silva
" Gasparena, A. Santos
2—2 Clech d'Or, J. Tinoco
3 Inkasi, U. Cunha
3—4 Malina, J. Portilho
5 Aranciua, J. Graça
4—6 Sinfonia, O. Ulloa
7 Kuty, L. Rigoni
8 Quitéria, Não Corre

6.º Páreo — Às 16,20 horas — 1.600 metros — Cr$ 75.000,00 — (Betting)
Quilos
1—1 Zum Zum Zum, J. Silva
2 Carijós, M. Henrique
2—3 Cabochon, L. Rigoni
" Cilme, J. Tinoco
3—4 Acajou, U. Cunha
5 Coligny, N. Corre
6 Caibaste, H. Akiyoshi
4—7 Encouraçado, M. Silva
8 Prosperson, H. Vasc.
9 Danseur, D. Moreno

7.º Páreo — Às 16,50 horas — 1.400 metros — Cr$ 70.000,00 — (Betting)
Quilos
1—1 Chaço, M. Silva
2 Chanil, R. Martins
2—3 Ortégo, J. Graça
4 Janjak, M. Henrique
3—5 Nyouá, U. Cunha
6 Kanak, D. Moreira
7 Enternauro, L. E. Castro
4—8 Galhofeiro, J. Portilho
9 Rit, D. Moreno
10 Ithoba, G. Neves

8.º Páreo — Às 17,20 horas — 1.400 metros — Cr$ 60.000,00 — (Betting)
Quilos
1—1 Pistoleiro, L. Rigoni 4 60
2 Ornamento, J. Carlindo 5 54
2—3 Hermano, M. Silva 6 58
4 Condor, H. Cunha 1 52
5 Kim, J. Portilho 10 58
3—3 Cunhambebe, A. Santos 3 56
7 Quibopi, U. Cunha 8 60
8 Genazzano, J. Silva 7 54
4—9 Tripoli, M. Henrique 2 60
10 Outubro, L. E. Castro 9 54
11 G. Sombra, P. Labre 11 58

CONCURSOS ACUMULADOS

Cr$ 83.320,00 – Cr$ 124,980,00 – Cr$ 113.499,00 –

Estão acumulados: para a reunião de amanhã sexta-feira, dia 1.º, o Concurso de 6 (seis) pontos, na importância de Cr$ 83.320.00 e o de 7 (sete) pontos, na importância de Cr$ .... 124.980,00, e, para a reunião de domingo, dia 3, o Concurso de 7 (sete) pontos, na importância de Cr$ 113.499,00.

CONCURSOS E BETTINGS

Os Concursos e Bettings ontem patrocinados pelo Jockey Club Brasileiro, tiveram os seguintes resultados:

CONCURSO DE 6 PONTOS: 495 ganhadores — Rateio: Cr$ 700,00.

CONCURSO DE 7 PONTOS — 11 ganhadores — Rateio: Cr$ 14.459,00.

BETTING SIMPLES — Combinação: 4-1-6 — 64 ganhadores — Rateio: Cr$ 972,00.

BETTING DUPLO — Combinação: 4-2 — 1-5 — 6-1 — 39 ganhadores — Rateio: Cr$ 6.667,00.

Rondó dos Cavalões

Fred Archer (3)

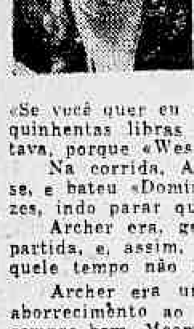

Pra descansar o espírito de tanta luta, e de tanta briga, continuo, hoje, a história do Fred Archer.

«Naquele tempo, escreve George Lambton, era permitido aos jóqueis, jogar, e Archer, às vêzes, jogava forte. Mas nessas ocasiões êle nem sempre montava com o seu habitual discernimento; êle se afobava, pois, dizia, ficava com pressa de chegar ao vencedor. Mas eu o vi correndo, maravilhosamente, e contra o seu próprio dinheiro.

Uma ocasião, em Windsor, Golding perguntou-lhe se não queria montar «Westwood», um cavalo bruto, duro de boca, que tinha a mania de desgarrar. Archer disse: «Se você quer eu monto, mas tenho a dizer-lhe que vou apostar quinhentas libras no «Dominó». Golding disse que não importava, porque «Westwood» não tinha, mesmo, chance na carreira.

Na corrida, Archer, montando como um demônio, animou-se, e bateu «Dominó» por pescoço, depois de desgarrar duas vêzes, indo parar quase dentro do rio.

Archer era, geralmente, o primeiro a chegar no lugar da partida, e, assim, tomava logo a colocação junto aos paus. Naquele tempo não havia sorteio dos lugares.

Archer era uma maravilha nas partidas, jamais causando aborrecimento ao «starter», nem perturbando as saídas. Saía sempre bem. Mesmo com um cavalo que, depois, tivesse que suspender e dosar, êle fazia questão de estar na frente nos primeiros duzentos metros. Seu defeito era não ter muito escrúpulo em segurar um adversário perigoso. Lembro-me de uma interessante corrida em Newmarket. Eram 3 cavalos: «Chippendale», de Lord Bradford; «Edelweiss», do sr. Manton, e «Hagioscope», do sr. Vyner, montados, respectivamente, por Archer, Wood e Griffts.

«Chippendale», um bom cavalo, era o favorito. A corrida terminava no velho Cambridgeshire. No poste vermelho, Archer estava junto à cêrca; Griffiths no meio, entre êle e Wood. Archer viu que «Hagioscope», com Griffiths, vinha muito bem, então êle jogou-o de encontro ao «Edelweiss» que vinha por fora; espremido entre os dois. «Griffths passou maus momentos, mas logo revidou. Êle deu um laçaço no seu cavalo e apertou Archer de encontro à cêrca, de maneira a que êle não pudesse fazer uso do chicote; manteve-o assim, encerrado, e venceu-o por cabeça.

Wadlow, treinador do «Chippendale», quis que Archer reclamasse, mas êle respondeu: «Não, não posso, fui eu que comecei».

Archer tinha, naturalmente, inimigos e detratores, e os rumores de escândalo não o poupavam. Mas eu creio que a melhor resposta a essas cargas, era o fato de que uma vez que um Stud — proprietário e treinador — o chamava pra montar, continuava a fazê-lo sempre, até o fim da vida de Archer. E até o fim êle mereceu, sempre, a confiança do público.

INAH DE MORAES

TIRAFOGO: 1.000 METROS EM 64"

Em pista de areia pesada foram realizados os aprontos dos parelheiros que se acham alistados nas carreiras programadas para a corrida de amanhã.

O cavalo Tirafogo, pilotado por Francisco Irigoyen, passou 1.000 metros em 64", com boa ação final. Elu, algo poupado, fêz 50" para a distância de 800 metros, agradando, devendo, por isso, atuar a contento.

APRONTOS

Eis a relação dos exercícios anotados:

1.º PÁREO
COMMENDATORE, M. Silva, 600 em 38"
VAL, L. Rigoni, 700 em 46"1/5
JABOK, J. Portilho, 700 em 43" 3/5

2.º PÁREO
DARIUS, M. Silva, 600 em 37"
SAUTERNE D. Moreno, 600 em 35"3/5

3.º PÁREO
CIMBRONASSO, J. Marchant, 600 em 38"3/5
VENTAROLA, L. Vieira, 600 em 38"3/5

4.º PÁREO
MARY KAR, J. Tinoco, 600 em 38"3/5
MAFIA, L. Diaz, 700 em 44"3/5
TYPHOON'S DAUGHTER, Ubirajara Cunha, 600 em 41"

5.º PÁREO
TIRAFOGO, F. Irigoyen, 1.000 em 64"
MISTER RIO, A. Reis, 800 em 54" 4/5
ELU, M. Silva, 800 em 50"
ROCHEDO, J. Tinoco, 800 em 50" 2/5

6.º PÁREO
CHARMAINE, M. Henrique, 600 em 38"2/5
FRONTEIRA, L. Vieira, 600 em 36"4/5

7.º PÁREO
SEU MACEDO, L. Rigoni, 700 em 49"
MALCRIADO, O. Fernandes, 800 em 51"3/5
HORBAN, L. Diaz, 700 em 42"4/5
TAFUL, A. Santos, 700 em 43"3/5
MODERNO, H. Vasconcelos, 800 em 50"2/5

8.º PÁREO
BOMARNEIRO, H. Akiyoski, 600 em 36"2/5
CENTENAIRE, I. Pinheiro, 600 em 37"

MOINHOS DE VENTO em Revista

(de LUÍS OSÓRIO, especialmente para o DC)

1 OURODUPLO (Dark Warrior e Perfídia) confirmando a expectativa, venceu a corrida base da domingueira nos Moinhos de Vento — Prêmio A. J. Peixoto de Castro Jr. — levando a melhor sôbre seu meio-irmão Dark Sauce, na boa marca de 100" clavados para os 1.700 metros. Conservou, assim, a liderança sôbre seus companheiros de geração, algo que recentemente obteve vencendo Don Eugênio (que por sua vez sucedera a Nuit de Noel, o primeiro líder). O frêno Antônio Ricardo foi o condutor do pupilo de Maximiano Sousa, obtendo sua terceira vitória na reunião. O «Rigoni do Sul», entretanto, ainda voltaria a cruzar vitorioso o espelho, no páreo de encerramento, ganhando com Dark Star, em outra de suas boas joqueadas. Como se observa, tanto os «Dark» como Ricardo em evidência nos Moinhos de Vento.

2 DESDE ONTEM NA PISTA metropolitana o primeiro «turista» ao «Bento». Trata-se do oriental Buen Mozo, animal de boa campanha no país vizinho. Buen Mozo, em maio último participou e venceu o Grande Prêmio Internacional, principal competição do interiorano JC de Livramento. Não tivemos oportunidade de vê-lo atuar, daquela feita. De qualquer forma, como todos os uruguaios, tem acentuada preferência pela pista de areia, o que o situa bem em relação aos demais visitantes de Rio, São Paulo e Buenos Aires.

3 CONFORME INFORMAMOS, Major voltou sábado à raia. Trouxe a expectativa de milhares de aficionados que acompanhavam seu «drama» no estaleiro. O páreo, anunciado nos 3/4 de milha, foi nos 2.200 metros e daí ter o favoritismo pendido para Ucari, que também voltava com boa chance. Contudo, comandando o «handicap» com 57 quilos, e contrariando totalmente à cátedra apareceu Arisu para ganhar com méritos, dominando Sepé Tiaraju na reta em 143"3/5 para a distância (ficou a 3/5 do recorde). Quanto a Major, liderou até os 500 metros finais, demonstrando boa forma e que não fôra totalmente reprovado no teste para o «Bento», embora tenha chegado fora do marcador.

4 CLARION VENCEU o páreo-desafio, uma das maiores sensações do fim de semana. Imperato, conforme o esperado, «pulou» no comando das ações, para ser batido mil metros após e inapelàvelmente. O coronel Silvio Luís, comenta-se, não deu maior importância ao triunfo adversário, e explicou aos «correligionários» entre bem dosados «scotchs»: — «...afinal o Wairich é também libertador, o que conforta um pouco. Depois que ganhei aquela do Jango, encaro as corridas mais esportivamente. A vitória do Clarion ficou em casa»...

5 INTENSOS OS PREPARATIVOS para o último «Bento Gonçalves» no hipódromo local. Além das habituais programações (corridas, churrascos, visitas ao Cristal, baile, banquete, coquetel na sede do JC) entrará a Associação com muita disposição no páreo: galleto, churrasco e visita a um dos haras vizinhos. E «barbadas», naturalmente...

P. ALEGRE, 28, outubro — Gentileza da Panair do Brasil.

Eles chegaram ASSIM...

Com facilidade, Gaiata confirma o grande favoritismo

Atropelando com vigor na reta, Thebas dominou Ormandi nos últimos momentos

Bijou deixa fóra de foco as suas adversárias

De ponta a ponta, Hilo-Deoro não se apercebe da presença dos seus rivais

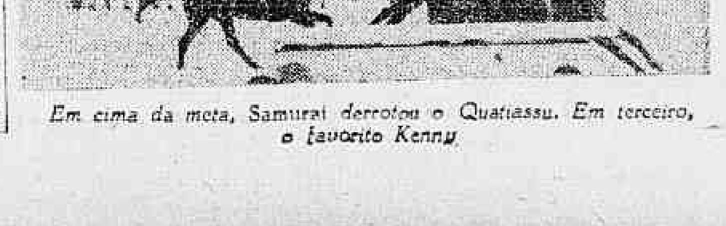

Em cima da meta, Samurai derrotou o Quatiassu. Em terceiro, o favorito Kenny

Passou a milha com 102"2/5

Madagascar ainda não pôde produzir o que dêle era esperado. Nas suas últimas «performances» o filho de Mab foi sensìvelmente prejudicado durante o percurso, ora sendo «encaixotado», ora sem conseguir passagem nos metros finais das provas em que interveio.

No segundo páreo da corrida de amanhã Madagascar reune enormes possibilidades de vitória, uma vez que seus derradeiros exercícios têm sido excelentes e além do mais a turma que o pupilo do «stud» Seabra irá enfrentar é algo mais fraca que as das vêzes anteriores.

BOA MILHA

Madagascar, na manhã de domingo, floreou, sob a direção do freio Olívio Macedo, a distância de 1.600 metros em 102"2/5, com 12" 2/5 para o arremate final de 200 metros, agradando bastante. Êste pupilo de Pedro Gusso Filho trabalhou, nesta oportunidade, de parelha com o companheiro Acajou, havendo ambos finalizado com grande ação. Apesar de estar forçando turma, Madagascar tem qualidades para ser apontado como provável ganhador da competição.

Entre os três adversários de Madagascar, os mais temíveis devem ser Sauterne e Pregonero. Sauterne ostenta excelentes condições de preparo e só não tem figurado ùltimamente em virtude da falta de adaptação à pista de grama, na qual o filho de Bambino vinha atuando. Na raia de areia, Sauterne será um concorrente terrível. E Pregonero volta com um trabalho muito bom e como já derrotou Madagascar, por escassa diferença, é possível que repita aquela "performance".

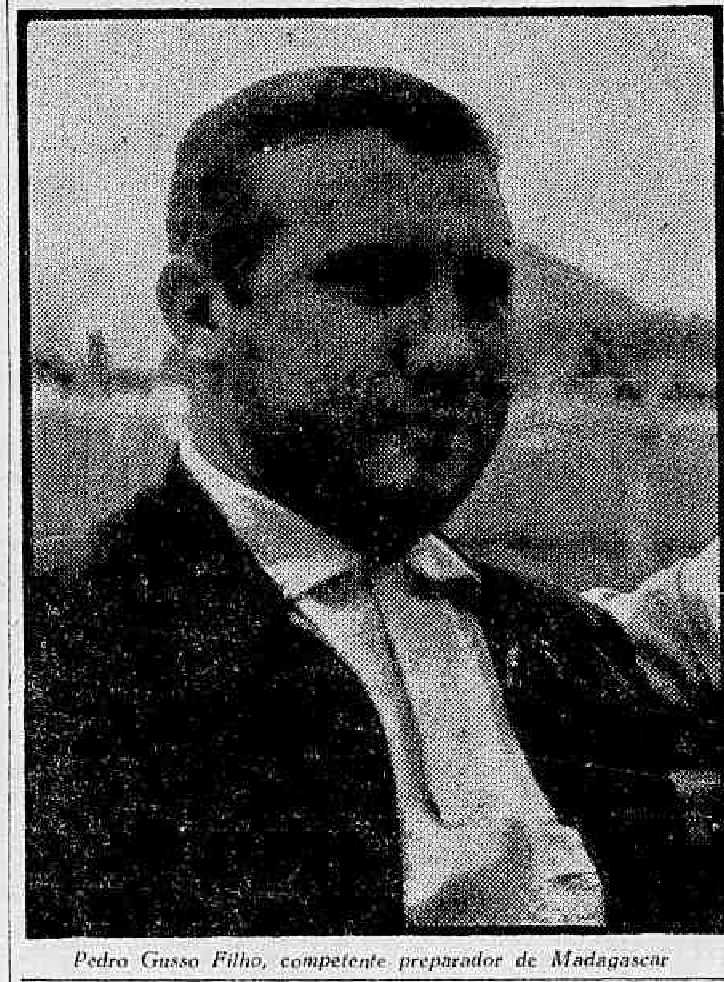

Pedro Gusso Filho, competente preparador de Madagascar

CÊRCA EXTERNA

Oscar Varêda

Umas e outras da corridinha de ontem lá na Gávea.

♦

A história começou com a GAIATA mostrando tudo nas primeiras rodadas do totalizador. Largou e confirmou, não dando susto.

♦

Pobres dos que apostaram contra GAIATA. Entraram de gaiatos direto.

♦

LUCY não foi a mesma das últimas. Mostrou que não vai muito com a cara da pista pesada.

♦

IRONY continua muito ajuizada, porém muito prejudicada na partida e com percurso infeliz chegou onde devia. Longe!

♦

THEBAS teve que suar para derrotar ORMANDIE. Tudo por causa de um desgarro de ERCIA na entrada da reta. ORMANDIE entrou limpa por dentro enquanto THEBAS parou além do miolo da raia.

♦

Voto de louvor para o jóquei-babá, Ubirajara Cunha, que trouxe tranquilamente sua pilotada para a vitória bonita e escamada tôda vida.

♦

Veio BIJOU e cumpriu o seu dever. Seguiu tranquila o «trem» de ALUSIVA. Na reta deixou GAIUTA tomar o gostinho da ponta durante alguns metros, depois disse adeus e foi embora. Ainda pregou 94 4/5 naquele mingau de areia, o que é coisa muito boa.

♦

HILO-DEORO, largando na pedra um, foi para a ponta e na reta tome poêca! Encontrou-se com os outros nas duchas.

♦

E que tempo marcou o bicho! Pregou 80"4/5 nos 1300 na areia pesada, que é coisa muito séria.

♦

KISBER continuou naquele joguinho de chegar perto, prometendo para a próxima. HIGH MASTER furou um pneu na entrada da reta e ficou pra outra vez.

♦

Castillo deu «show» no páreo seguinte, levando SAMURAI no colo em chegada que «agradou satélites».

♦

KENNY e PACTOLO chegaram ali por perto, enquanto os demais desapareciam no mingau de areia.

♦

EL INDIO voltou com a corda tôda e encontrando a turma desfalcada foi para a frente e só encontrou com os outros nas duchas.

♦

Das demais, só vale lembrar da GREVISTA. Embora perdendo muito terreno na entrada da reta, ainda foi terceiro.

♦

Vitória de Roberto Martins. Lutou contra o TUNUYAN como um leão e ainda teve que brigar com o competidor JERRY. Ganhou as lutas e uma carreira bonita tôda vida.

♦

Fato inédito na Gávea. Depois do páreo, durante a foto da vitória e ainda após, a social de pé aplaudiu o sr. Eurico Lengruber, dono do TUNUYAN. Políticos presentes já tentaram convencer o bom Lengruber para arriscar um lugar na «Gaiola de Ouro» nas próximas eleições...

♦

E a história acabou com um ADVERSO meio maroto, derrotando o favorito T. THE SECOND no «photochart».

El Indio de galopinho não deixa dúvidas sôbre a sua vitória

Tunuyan repete seu último triunfo, deixando Jerry a menos de 1 corpo

Samurai derrotou Quatiassú nos últimos momentos

Como vem fazendo há muito tempo, participando das comemorações do Dia do Empregado no Comércio, o Jockey Club Brasileiro rendeu ontem as suas homenagens à essa laboriosa classe, não só facilitando o ingresso ao Hipódromo Brasileiro dos seus componentes, como dando o nome à quinta carreira de «Associação dos Empregados no Comércio do Rio de Janeiro».

Essa carreira pôs frente ao «starting-gate» oito animais nacionais de regular classe, dando ocasião a que Samurai, conquistasse mais um triunfo em pistas cariocas. O filho de Vagabond II correu acomodado no meio do pelotão, enquanto Pactolo liderava destacado a carreira, seguido de Quatiassu.

No meio da reta, êste último passou para a vanguarda, enquanto Samurai atropelava com vigor. Tão irresistível foi o «rush» final do pilotado de Emigdio Castillo, que a êle não resistiu o representante do Stud L. de Paula Machado, pois, em cima da meta, Samurai o dominou.

1.º Páreo — 1.500 metros — Pista: A. P. — Prêmios: Cr$ 55.000,00 — Cr$ 16.500,00 — Cr$ 11.000,00 — Cr$ 8.250,00 e Cr$ 5.000,00

1.º	Gaiata — J. Portilho	54	51.114	20,00	11	2.612	249,00
2.º	Evidência — H. Cunha	51	7.652	134,00	12	7.193	90,00
3.º	Marítima — G. Almeida	54	15.215	68,00	13	9.382	59,00
4.º	Experiência — L. Rigoni	56	22.141	46,00	14	24.335	27,00
5.º	Lucy — H. Vasconcelos	53	24.793	41,00	22	829	783,00
6.º	Irony — J. Carlindo	54	22.141	—	23	6.066	98,00
7.º	Blue Bird — R. Martins	54	5.290	194,00	24	11.056	53,00
8.º	Biskra — A. G. Silva	54	51.114	—	33	2.229	291,00
9.º	Maionese — A. Marçal	54	2.975	345,00	34	13.784	47,00
					44	3.638	178,00
			129.189			81.674	

Não correu: Belle Armada.
Diferenças: 3 corpos e 1 corpo — Tempo: 96"4/5 — Vencedor: (8) 20,00 — Dupla: (14) 27,00 — Placês: (8) 16,00 — (2) 53,00 — Movimento do páreo: Cr$ 2.546.780,00.
GAIATA — F. C. — 5 anos — S. Paulo — Por: Arrow e Marfada — Proprietário: Stud Sedução — Treinador: Francisco Madalena — Criador: Otacilio P. Gonçalves.

2.º Páreo — 1.300 metros — Pista: A. P. — Prêmios: Cr$ 55.000,00 — Cr$ 16.500,00 — Cr$ 11.000,00 e Cr$ 8.250,00

1.º	Thebas — U. Cunha	52	67.274	18,00	12	34.242	25,00
2.º	Ormandie — D. Moreno	52	24.900	48,00	13	20.944	38,00
3.º	Mistinguete — H. Cunha	47	13.814	87,00	14	20.096	39,00
4.º	Escápula — C. Paranhos	47	9.388	127,00	22	2.060	352,00
5.º	Quita — G. Almeida	54	18.917	63,00	23	7.349	100,00
6.º	Ogivinha — J. Silva	50	9.358	128,00	24	5.733	137,00
7.º	Ercia — G. Queiroz	47	6.288	190,00	33	1.742	452,00
					34	5.135	153,00
					44	1.144	686,00
			150.029			98.947	

Diferenças: 3/4 de corpo e 2 corpos — Tempo: 82"3/5 — Vencedor: (1) 18,00 — Dupla: (12) 23,00 — Placês: (1) 13,00 e (2) 21,00 — Movimento do páreo: Cr$ 2.832.960,00.
THEBAS — F. C. — 6 anos — S. Paulo — Por: Precipitation e Thalassa — Proprietário: Stud Seabra — Treinador: Pedro Gusso F. — Criador: Roberto e Nelson Seabra.

3.º Páreo — 1.500 metros — Pista: A. P. — Prêmios: Cr$ 60.000,00 — Cr$ 18.000,00 — Cr$ 12.000,00 e Cr$ 9.000,00

1.º	Bijou — E. Castillo	56	126.892	12,00	22	1.186	737,00
2.º	Gaiuta — M. Silva	54	47.153	33,00	23	14.085	62,00
3.º	Iaiá Formosa — C. Paranhos	47	7.935	107,00	24	6.742	130,00
4.º	Alusiva — H. Cunha	49	8.472	184,00	33	14.712	59,00
5.º	Redoma — A. Marçal	54	5.964	262,00	34	66.517	13,00
6.º	Marta Rocha — J. Tinoco	52	47.153	—	44	6.647	131,00
			196.415			100.891	

Não correu: Las Vegas.
Diferenças: vários corpos e 2 corpos — Tempo: 94"3/5 — Vencedor: (4) 11,00 — Dupla: (34) 13,00 — Placês: (4) 10,00 e (6) 10,00 — Movimento do páreo: Cr$ 3.428.290,00.
BIJOU — F. A. — 5 anos — Paraná — Por: Dernah e Branca de Neve — Proprietário: Nelson e Washington Chamma — Treinador: Adair Feijó — Criador: Luís G. A. Valente.

4.º Páreo — 1.300 metros — Pista: A. P. — Prêmios: Cr$ 55.000,00 — Cr$ 16.500,00 — Cr$ 11.000,00 e Cr$ 8.250,00

1.º	Hilo-Deoro — U. Cunha	56	43.660	37,00	12	25.375	36,00
2.º	Sagú — E. Castillo	60	33.573	48,00	13	24.880	39,00
3.º	Kisber — L. Diaz	56	72.683	22,00	14	21.181	45,00
4.º	High Master — M. Silva	53	40.950	40,00	22	2.540	376,00
5.º	Faixa — D. Moreno	52	6.377	254,00	23	17.537	55,00
6.º	Sólio — J. Portilho	58	6.876	236,00	24	16.224	59,00
					33	2.404	399,00
			204.119		34	10.457	92,00
						120.637	

Não correu: Tejo.
Diferenças: 5 corpos e 2 corpos — Tempo: 80"4/5 — Vencedor: (2) 37,00 — Dupla: (24) 59,00 — Placês: (2) 22,00 e (6) 26,00 — Movimento do páreo: Cr$ 3.620.010,00.
HILO-DEORO — M. A. — 6 anos — Paraná — Por: Coregidor e R. G. Beauty — Proprietário: Stud Mendes Campos — Treinador: José S. da Silva — Criador: Fazenda Santa Angela.

5.º Páreo — 1.600 metros — Pista: A. P. — Prêmios: Cr$ 55.000,00 — Cr$ 16.500,00 — Cr$ 11.000,00 e Cr$ 8.250,00
(Associação dos Empregados no Comércio do Rio de Janeiro)

1.º	Samurai — E. Castillo	56	61.961	31,00	11	3.745	311,00
2.º	Quatiassú — O. Ulloa	54	57.117	33,00	12	26.641	44,00
3.º	Kenny — U. Cunha	52	82.354	23,00	13	36.136	31,00
4.º	Pactolo — H. Cunha	49	3.538	535,00	14	9.933	117,00
5.º	Escaler — G. Almeida	52	6.980	271,00	22	1.767	660,00
6.º	Camabis — P. Labre	54	5.920	320,00	23	46.256	25,00
7.º	Borghese — L. Rigoni	56	20.408	93,00	24	8.811	132,00
					34	10.301	112,00
			238.279		44	1.173	993,00
						146.674	

Não correu: Ibsen.
Diferenças: pescoço e 2 corpos — Tempo: 100"3/5 — Vencedor: (3) 31,00 — Dupla: (12) 44,00 — Placês: (3) 19,00 e (1) 19,00 — Movimento do páreo: Cr$ 4.370.580,00.
SAMURAI — M. C. — 6 anos — S. Paulo — Por: Vagabond II e Kind Kitty — Proprietário: Claudio de Andrade Ramos — Treinador: Valdemar Costa — Criador: A. J. Peixoto de Castro.

6.º Páreo — 1.500 metros — Pista: A. P. — Prêmios: Cr$ 50.000,00 — Cr$ 15.000,00 — Cr$ 10.000,00 — Cr$ 7.500,00 e Cr$ 5.000,00

1.º	El Indio — M. Silva	60	116.768	14,00	11	2.522	423,00
2.º	Dores do Campo — H. Cunha	55	17.650	89,00	12	37.095	26,00
3.º	Grevista — J. Martins	56	4.295	367,00	13	6.194	172,00
4.º	Minopigro — L. E. Castro	60	25.241	63,00	14	7.358	145,00
5.º	Calil — H. Akiyoski	60	6.344	249,00	22	9.934	107,00
6.º	Labiosa — R. G. Martins	51	10.010	158,00	23	37.101	29,00
7.º	Delfino — A. Caceres	52	1.277	1.236,00	24	26.517	40,00
8.º	Dark Boy — I. Amaral	58	13.375	118,00	33	389	2.742,00
9.º	Morena Flôr — J. Barros	56	2.573	613,00	34	4.681	228,00
10.º	Minoletto — J. Santos	51	969	1.629,00	44	1.494	714,00
			198.522			134.785	

Não correram: Gomo, Sans Gene, Mandenito e Hoyden.
Diferenças: vários corpos e 2 corpos — Tempo: 97"2/5 — Vencedor: (4) 14,00 — Dupla: (12) 28,00 — Placês: (4) 13,00 — (2) 16,00 e (5) 42,00 — Movimento do páreo: Cr$ 3.841.180,00.
EL INDIO — M. A. — 6 anos — M. Gerais — Por: Duplicate e Mastergina — Proprietário: Francisco M. Serrador — Treinador: Luís Tripodi — Criador: Remonta do Exército.

7.º Páreo — 1.600 metros — Pista: A. P. — Prêmios: Cr$ 55.000,00 — Cr$ 16.500,00 — Cr$ 11.000,00 e Cr$ 8.250,00

1.º	Tunuyan — R. Martins	58	88.862	20,00	11	7.056	149,00
2.º	Jerry — L. Rigoni	58	51.482	35,00	12	22.284	47,00
3.º	Hig Red — M. Silva	58	40.344	44,00	13	31.356	33,00
4.º	Jimmy — U. Cunha	52	28.502	63,00	14	30.919	34,00
5.º	Discipulo — J. G. Martins	56	4.107	435,00	23	10.554	99,00
6.º	Maestrini — E. Castillo	56	9.647	185,00	24	8.752	120,00
7.º	Penta — R. G. Martins	55	1.889	942,00	33	1.200	874,00
					34	17.281	61,00
			224.842		44	2.436	430,00
						131.858	

Não correram: Tarbux, Minopigro e Sea Prince.
Diferenças: 1 corpo e 2 1/2 corpo — Tempo: 104"2/5 — Vencedor: (1) 20,00 — Dupla: (13) 33,00 — Placês: (1) 14,00 e (5) 17,00 — Movimento do páreo: Cr$ 3.895.570,00.
TUNUYAN — M. C. — 6 anos — S. Paulo — Por: Arrow e Desquitada — Proprietário: Eurico Lemgruber — Treinador: Célio Tourinho — Criador: Otacílio P. Gonçalves.

8.º Páreo — 1.500 metros — Pista: A. P. — Prêmios: Cr$ 55.000,00 — Cr$ 16.500,00 — Cr$ 11.000,00 — Cr$ 8.250,00 e Cr$ 5.000,00

1.º	Adverso — O. Moura	52	9.383	198,00	11	11.135	89,00
2.º	T. the Second — M. Silva	56	80.045	23,00	12	14.244	70,00
3.º	Don Carlos — H. Cunha	53	16.738	111,00	13	21.444	46,00
4.º	Bomarchueco — J. G. Mart.	56	16.249	114,00	14	36.351	27,00
5.º	Isqueiro — V. Andrade	54	3.259	569,00	22	758	1.307,00
6.º	Xurupito — E. Castillo	56	23.221	80,00	23	5.208	190,00
7.º	Baleno — A. G. Silva	52	30.300	48,00	24	6.929	143,00
8.º	Guarinto — J. Carlindo	56	30.034	62,00	33	4.613	215,00
9.º	Sunlike — J. Barros	52	802	2.310,00	34	16.363	61,00
10.º	Som — J. Baffica	52	15.161	122,00	44	7.611	130,00
			233.263			124.656	

Não correram: Rembrandt e Iberis.
Diferenças: 1/2 cabeça e 1 corpo — Tempo: 97"1/5 — Vencedor: (6) 198,00 — Dupla: (12) 70,00 — Placês: (6) 36,00 — (1) 15,00 e (11) 22,00 — Movimento do páreo: Cr$ 4.067.250,00.
ADVERSO — M. C. — 5 anos — S. Paulo — Por: Saxton e Ciquiá — Proprietário: Alzerte Osvaldo Frugoli — Treinador: Moacir Canejo — Criador: Antônio A. de Figueiredo.

MOVIMENTO DE APOSTAS	Cr$ 28.702.620,00
CONCURSOS	Cr$ 1.022.630,00
TOTAL	Cr$ 29.725.250,00

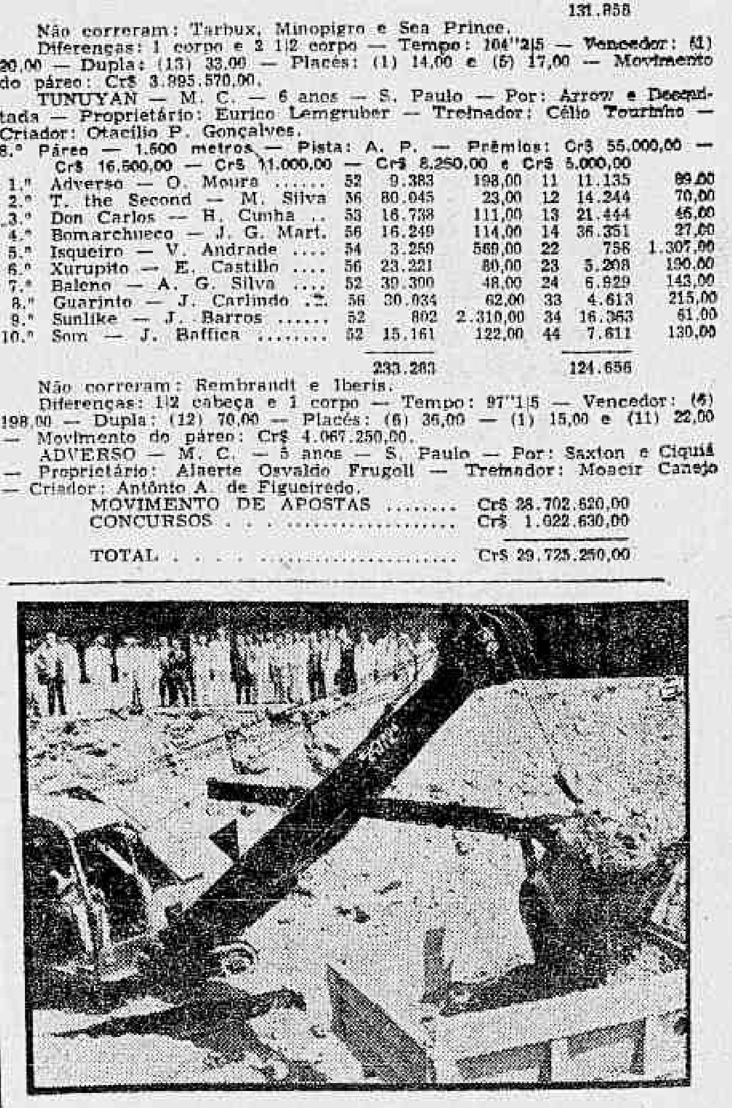

Com a presença do sr. Mário de Azevedo Ribeiro, presidente do Jockey Club Brasileiro, diretores, associados, convidados e jornalistas, foram iniciadas solenemente as obras da nova sede social do clube. — No clichê se vê uma das fases iniciais dos trabalhos, quando uma das escavadeiras perfurava o terreno onde será erguida a nova dependência do Jockey Club

FLÁVIO COSTA TERÁ ZIZINHO NA EQUIPE

Fluminense joga esta noite com Portuguesa

No Maracanã, esta noite, o Fluminense enfrentará a representação da Portuguêsa, sem problemas no time, de vez que a direção técnica tricolor escalou os mesmos elementos que venceram na rodada passada ao São Cristóvão, ou sejam — Castilho; Cacá e Roberto; Jair — Clóvis e Altair; Telê — Léo — Valdo — Robson — Escurinho.

Do lado dos «lusos» a situação também é favorável no tocante ao bom estado atlético dos integrantes do quadro principal, muito embora em princípio os zagueiros Niraldo e Juvaldo, bem como o atacante Nei, tenham estado sob cuidados médicos, por contusões (leves) que sofreram no jôgo frente aos rubronegros.

DEFENDE A LIDERANÇA

Na peleja antecipada para esta noite o Fluminense defenderá a liderança do campeonato que divide com o Flamengo com apenas quatro pontos perdidos, sob a expectativa geral, já que o time continúa não correspondendo diante dos chamados pequenos, a ponto de ter perdido nada menos do que três pontos, jogando respectivamente contra o Canto do Rio e Bonsucesso, valendo ainda destacar que frente ao Olaria andou "penando", e no sábado passado contra o São Cristovão apresentou-se desordenado. Diante da evidência dos fatos, apesar da sua absoluta superioridade técnica esta noite contra a Portuguêsa, há quem acredite num inesperado fracasso, e isso contribuirá por certo para que o Maracanã receba apreciável assistência.

A PORTUGUÊSA VAI MAL

Paradoxalmente, a Portuguêsa não deixa qualquer impressão de poder surpreender o Fluminense, em face das suas últimas exibições, e que culminou, sábado passado com uma goleada diante do Flamengo. O time apresentou-se desordenado e o marcador poderia ser mais dilatado caso os rubronegros forçassem o jôgo. Isto porém não exclui a possibilidade dos lusos surpreenderem na noite de hoje em face do fenômeno já explicado quanto à inibição dos tricolores quando frente à equipes de menor categoria. A equipe lusa para a peleja de hoje, segundo a direção técnica formará com a habitual constituição, ou seja: Jorge Niraldo e Juvaldo; Chiquinho, Russo e Tião; Sandoval, Ney, Jaime, J. Alves e Ronaldo.

MALCHER, O JUIZ

O juiz Alberto da Gama Malcher foi indicado para dirigir o encontro. Nas "bandeirinhas" atuarão Cicero Pereira e Jorge Lemos. Na preliminar, entre as representações juvenis dos dois clubes, funcionará o árbitro Frederico Lopes, também escolhido de comum acôrdo.

Curiosidades

Dos 8 (oito) tentos negativos marcados durante as 14 rodadas disputadas pelo Campeonato Carioca de Futebol de 1957, 3 (três) foram assinalados no Maracanã.

oOo

O Flamengo ostenta, no momento, em tôdas as atividades esportivas, ótimas classificações. E' líder nos juvenis, aspirantes e profissionais, sendo que, nas duas últimas, juntamente com o Fluminense.

oOo

Olaria (Valter), Bonsucesso (Barbosa), Canto do Rio (Garcia), Bangu (Ernani) e Flamengo (Ari), são os clubes que foram defendidos sòmente por um goleiro, neste campeonato.

oOo

Olaria (15), Bonsucesso (12), São Cristóvão (12) e Madureira (10), todos reunidos, têm um tento a mais que o Flamengo, que até à 3a. rodada do returno, tem, exatamente, 48.

oOo

Canto do Rio (Cr$ .. 1.738.697,00) — Bonsucesso (Cr$ 1.605.532,00) — Portuguêsa (Cr$ 1.380.406,00) — Olaria (Cr$ 1.358.340,00) — São Cristóvão (Cr$ .... 1.274.958,00) e Madureira (Cr$ 1.224.114,00), em renda bruta não atingem a arrecadação do "mais querido" que conta até a 3a. rodada do 2.º turno, com Cr$ .... 10.329.251,00.

oOo

Portuguêsa, Bonsucesso e Madureira, tiveram nas 14 partidas disputadas, sòmente 1 vitória, cada um.

EMPRESTADO VASCONCELOS

S. PAULO, 30 (Sport Press) — O atacante Vasconcelos foi emprestado pelo Santos ao São Paulo até o final do presente campeonato, recebendo o alvi-negro praiano a quantia de 100 mil cruzeiros pela cessão temporária. Antes de assinar contrato com o tricolor, Vasconcelos será submetido a rigoroso exame médico e depois se aprovar será então contratado.

BRAÇADAS e remadas

A piscina do Vasco será iluminada na noite de hoje para mais uma competição natatória, e das melhores, organizada pela Federação Metropolitana de Natação, quando estarão em exibição e confronto as estrêlas da aquática nacional e bem assim os grandes vascos.

Há até mesmo a possibilidade de Silvio Kelly voltar a nadar, apesar de seu firme propósito de não mais competir em natação, pois poderá aquiescer aos insistentes pedidos de dirigentes do Fluminense, apesar de já estar inscrito como reserva.

ARAN PROVÁVEL

E' difícil apontar na prova dos 1.500 mts. um favorito absoluto, pois não estando presente Silvio Kelli, o tempo dos concorrentes se equivalem, havendo contudo maiores probabilidades para o tijucano Aran Bogossian nessa luta em que estarão presentes os vascainos Horácio Alencar Figueiras, Antônio Nobre d'Almeida, os tricolores Mário Kelli dos Santos, Everardo Cruz Filho, Rolando Cruz Filho e ainda os tijucanos Ricardo Esberard Capanema e Hugo Petseke.

BENEDITO ESTRÊIA

O Vasco lançará n'água o amassense Benedito Monteiro na prova dos 1.500 mts. que fará assim a sua estréia defendendo as côres do grêmio de São Januário. Benedito nadará a prova apesar do nado livre não ser o seu estilo, pois sua preferência é pelo nado de costas em que é uma promessa esperançosa para a natação brasileira.

"ESTRELAS" NOS 400 METROS

Apesar da competição desta noite constar apenas de duas provas de várias séries (1.500 mts. e os 400 mts.) — está fadada a ser bem espetacular técnico e de atração, pois nos 400 mts. estarão a grandes "estrêlas" da aquática, como a vascaina Lizete Alves Coelho, provável vencedora da prova que tem como Troféu o "Maria Helena da Fonseca", além das suas companheiras de clube Maria de Lourdes Teixeira, Virginia de Morais e outras.

INICIO: 20,30 HORAS

A competição terá inicio às 20,30 horas, e dado a preparação dos nadadores que já visam as eliminatórias para o Campeonato Sul-Americano, aguarda-se um resultado técnico dos mais apreciáveis, além de contar a natação aquática com numeroso público.

REMO

Ontem o "dois com" do Flamengo deu ao Vasco uma resposta das melhores, na raia da Lagoa Rodrigo de Freitas, a guarnição de Canelo de Fogo e Rosa registrou 8'08" nos 2.000 mts. descendo no ritmo de 36 remadas por minuto.

Como se verifica está em curso a chamada "guerra fria" entre Vasco e Flamengo pela conquista do certame máximo da cidade, pois anteontem o "dois com" do Vasco (formado por Rajão e Jorge) deu o seu primeiro "tiro" e cronometrou 8'14", e ontem foi o Flamengo que, em seu primeiro "tiro" nos atuais preparativos, registrou 8'08", tendo a observar o desenvolvimento do "tiro" vários cronometristas vascaínos e rubronegros.

"2 SEM" VASCAINO

Com a raia da Lagoa como se apresentava ontem, calma, propícia a bons resultados, com um ligeiro vento de "sota" (soprando da Casa da Pequena Cruz para o Clube do Flamengo) sem mexer, todavia, com a água, o "dois sem" (Nelson Gazola e Arlindo Schitt) do Vasco desceu a distância olimpica (2.000 mts.) em 7'32", o que fêz aumentar a expectativa em tôrno do que será a grande luta entre vascainos e rubronegros pelo primeiro pôsto da prova, no próximo domingo. Com êsse tempo, que poderá derrotar o famoso conjunto olimpico do Flamengo, formado por José Carvalho e André Riché.

SEGUNDA-FEIRA ULTIMO DIA

Segunda-feira ficarão encerradas as inscrições para o Campeonato Sul-Americano

(Conclui na 11ª pag.)

FAVORITO DOS 1.500 METROS

Aran Bogossian, (foto) nadador do Tijuca Tênis Clube, estará em ação, logo mais, à noite, na piscina do Vasco, onde aparecerá como favorito da prova dos 1.500 metros, especialidade, aliás, que não é a sua, pois o jovem (embora veterano) nadador, prefere as provas curtas

GOLEIRO PAULISTA: MUITO BOM

Da equipe do Departamento Autônomo de São Paulo, uma das grandes figuras, no jôgo de ontem, foi o goleiro Alfredo (na foto completando uma defesa) que teve uma bela atuação, dando mostras de que, em dia de maior sorte, pode deixar o Castilho do Fluminense bem a distância

Autônomos cariocas venceram por 1x0

Os amadores cariocas venceram, ontem, em Figueira de Melo, os amadores paulistas, num prélio que registrou um «placard» final de 1 x 0 — vitória justa para os locais que em São Paulo conseguiram um empate de 2 x 2 e que, ontem, em verdade, atuaram bem melhor que seus contendores, nos dois tempos.

Enquanto isso, os paulistas contavam com um goleiro que em dia de sorte, deixa Castilho bem longe e um zagueiro central de compleição física e jôgo, idênticos ao do excelente zagueiro central do Vasco da Gama, e que, foi, realmente, a melhor figura do quadro visitante.

O PENALTI

O pênalti que propiciou a vitória dos cariocas foi bem marcado, aliás, pelo juiz Teixeira, ao faltarem apenas 5 minutos para se esgotar o tempo regulamentar da segunda fase do prélio. Na ocasião de ser cobrada a penalidade, cometida por Arnaldo (o paulista parecido com Beline), os paulistas reclamaram e procuraram protelar a cobrança. Não havia razão para isso, entretanto, pois Boreli havia vencido Arnaldo e tinha já condições excelentes para gol, quando o zagueiro deu-lhe um calço por trás, para evitar o tento que era irremediável.

DETALHES

As bilheterias assinalaram uma arrecadação de Cr$ 8.060,00, a arbitragem esteve a cargo do juiz Jaci Teixeira que se portou otimamente, e as equipes se alinharam com a seguinte constituição: PAULISTAS: Alfredo; Wilson (Antoninho) e Arnaldo; Ernesto, Laerte e Teixeira; Saturno, Didi (Macalé), Gilberto, Miltinho e Sérgio. CARIOCAS: Castilho; Italo e Djalma; Ramon, Osmária e Geraldo; Carminho, Boreli, Maurício, Deca e Sabará.

DESORGANIZAÇÃO

A direção do DA marcou um jôgo preliminar para às 15 horas que começou muito atrazado, por causa da desorganização reinante no próprio Departamento, forçando o prélio principal que deveria iniciar-se às 16,30, a começar, sòmente, às 17,10 o que obrigou a que parte do "match" fôsse disputado já com a luz dos refletores.

ESQUADRÃO DO DEPARTAMENTO AUTÔNOMO CARIOCA

Este é o "onze" do Departamento Autônomo do Rio de Janeiro que ontem, em Figueira de Melo, derrotou seus colegas de São Paulo, por 1x0 numa vitória bem merecida, já que, pelejou melhor, com excelente técnica e maior pugnacidade

NO REGRESSO DA ARGENTINA A TRANSAÇÃO

Zizinho tão logo retorne de Buenos Aires será cedido à Portuguêsa de Desportos, por empréstimo, de acôrdo com as combinações entre os dirigentes do Bangu e o técnico Flávio Costa, como consequência de entendimentos que há muito vêm se processando, conforme o DC teve a primazia de divulgar em sua edição de ontem.

O veterano craque já fez sentir a amigos particulares que pretende descalçar as chuteiras no fim da presente temporada, e condicionará a sua transferência com o seu retôrno a esta capital, assim que termine o campeonato bandeirante, pois deseja despedir-se, oficialmente, do futebol, no Rio.

TALVEZ CALAZANS

E' possível que outros jogadores banguenses, como Nivio, Décio Recaman, e Calazans, sejam negociados em caráter definitivo com o clube de Flávio Costa. Aliás, o treinador nos constantes contatos com o presidente do Bangu, tem admitido a possibilidade de os dirigentes lusos paulistas, se interessarem também pelos elementos em foco, uma vez que os banguenses não criam objeção a essa pretensão.

Com Zízinho e tudo o Bangu perdeu: S. Luís

SÃO LUÍS, 30 — (SP-DC) — Preliando amistosamente nesta capital na tarde de hoje, o quadro do Bangu do Rio foi derrotado pelo Sampaio Correia por 2 x 1, contagem fixada na segunda etapa do cotejo.

Grande público estêve presente ao jôgo, que estêve paralisado na fase final, sendo expulso de campo o zagueiro Darci Santos.

OS MARCADORES

Logo aos 2 minutos de jôgo, o atacante Marcos, do Sampaio, encobriu Ernani e assinalou o tento de abertura do marcador, empatando Nivio aos 38' ao cobrar uma falta de fora da área. O tento da vitória foi assinalado aos 20 minutos do segundo tempo, quando Garcia surpreendeu Ernani com forte cabeçada no canto, de todo indefensável terminando assim o prélio com a vitória dos locais por 2 a 1.

TIMES

Os dois quadros foram os seguintes:

SAMPAIO: Derval; Arlindo e Valfredo; Terrivel, Peru e Vaeta; Louro, Marcos, Gedeão, Nabor (Rack) e Garcia.

BANGU — Ernani, Darci Santos e Joel; Alcides, Zózimo (Adésio) e Nilton; Calazans, Zizinho (Carlos Alberto), Wilson, Luís Carlos e Nívio (Assed). Lourival Amaral dirigiu a partida.

EM TEREZINA

A delegação banguense embarcará amanhã para Terezina, onde preliará sexta-feira, retomando ao Rio sòmente no sábado.

EM ROMA SERÁ CONSTRUIDA A VILA OLIMPICA

ROMA, 30 (FP-DC) — A Vila Olimpica, onde serão realizados os jogos olimpicos de 1960, nesta cidade, será construida na margem esquerda do Tibre, junto ao estádio Olimpico, em local denominado "Terreno dos Parioli", entre a via Flaminia, a Villa Glori, a fonte de "Acqua Acetosa" e o Estádio Tizinno. ....

O local foi escolhido pela Comissão Especial presidida pelo sr. Giuseppe Togni, Ministro das Obras Públicas, o qual já comunicou, também, que o Conselho Superior das Obras Públicas aprovará o projeto de construção do Palácio dos Esportes, na Via Cristoforo Colombo, a meia distância entre a capital e Ostia.

CAMPEÃO DO PENTATLO

ESTOCOLMO, 30 (FP) — O atleta soviético Novikov conquistou o título de campeão de Pentatlo Moderno, totalizando 4.769 pontos, na 5a. e última prova: "Ocoos Country".

Por equipes, a vitória coube à União Soviética com 13.538 pontos.

MOSS PODERÁ SER CAMPEÃO MANUEL FÂNGIO

MILAO, 30 (FP-DC) — Em entrevista concedida ao semanário "Tempo", Juan Manuel Fangio, campeão mundial dos condutores, declarou que não se considera superior a Tazio Nuvolari, e que o inglês Stirling Moses poderá ser o próximo campeão mundial, afirmando, na oportunidade, que não pretende se retirar da atividade.

Explicando a significação da dedicatória "Ao futuro campeão do mundo" que mandou gravar no relógio de ouro que ofereceu a Stirling Moss, por ocasião do recente casamento do corredor britânico, o piloto argentino declarou: — "Quis, simplesmente, dizer que Moss poderá vencer o campeonato mundial, quer eu corra quer não".

FLU, LÍDER DE ASPIRANTES JOGA HOJE

A rodada de aspirantes, reunindo Fluminense x São Cristóvão e Vasco x Bangu, que não pôde ser realizada na noite de terça-feira em face da impraticabilidade do gramado do Botafogo (prejudicado pelas chuvas) terá lugar esta tarde, no mesmo local, respectivamente às 14 horas e 16 horas.

VOLTOU E O TIME PERDEU

Zizinho retornou ao time do Bangu ontem, em São Luís, do Maranhão, onde o Bangu foi vencido por 2x1. Zizinho, aliás, vai ser emprestado à Portuguêsa de Desportos, conforme noticiário publicado no alto da página

Argentina e Brasil 'Scratches' formados

A seleção carioca que jogará no próximo dia 6, em Buenos Aires, com um «scratch» argentino, em benefício das vitimas do desabamento do estádio Huracan, deverá formar assim constituida: Ernani, Darci Santos e Ivan; Nilo, Zózimo e Nilton Santos; Calazans, Zizinho, Jaime, Ubaldo e Nilo.

Os craques cariocas deverão apresentar-se no estádio de Môça Bonita, têrça-feira (dia 5) às 8 horas, a fim de serem submetidos a um treinamento coletivo, após o que almoçarão, rumando a seguir, para o aeroporto do Galeão, onde embarcarão em aparelho da Aerolineas Argentinas, rumo à capital portenha.

«SCRATCH» ARGENTINO

O selecionado argentino para êsse jôgo em benefício das vítimas do desabamento do Huracan, será praticamente o próprio selecionado nacional argentino já tendo a A. F. A. designado para a seleção portenha, 22 jogadores, dos quais são titulares do "scratch" "A" os seguintes: Mussimessi, Dellacha, Vairo, Lombardo, Rossi, Schandlein, Corbatta e Mendez, que deverão compôr a seleção portenha que disputará a Taça do Mundo.

PAGARAM PELOS TROFÉUS AS AMERICANAS

NOVA IORQUE, 30 (FP-DC) — Por três longas horas ficaram retidas as "estrelas" norte-americanas, pelas autoridades alfandegárias desta cidade, ao desembarcarem, ontem à noite, do avião que as conduziu de regresso à pátria, provenientes do Rio de Janeiro.

A enervante demora foi tôda gasta no desembaraço das bagagens das bi-campeãs mundiais de basquetebol, que tiveram, inclusive, de pagar o excesso, resultante dos numerosos troféus que conquistaram nas disputas do II Campeonato Mundial Feminino de Basquetebol, realizado, na capital brasileira.

LAFAIETE NO NOROESTE

S. PAULO, 30 (Sport Press) — O treinador Lafaiete Costa, que orienta o quadro do Linense está em negociações com o Nordeste para se transferir para Bauru onde seria o técnico nordestino no restante do campeonato. Sabe-se que Lafaiete deseja vencimentos mensais de 15 mil cruzeiros.

Tênis

As inscrições para o Campeonato Aberto «Taça Almirante Tamandaré» já estão abertas na FMT, devendo encerrar-se no dia 25 de novembro, quando terá início a disputa que se prolongará até 8 de dezembro.

Neste Campeonato Aberto serão disputadas provas de simples de cavalheiros, simples de senhoras, duplas de cavalheiros, duplas de senhoras e dupla mista, não havendo nenhuma taxa de participação, apenas os participantes arcando com despesas de bolas, boleiros, transportes etc.

PRÊMIOS

Os prêmios (taças de prata) ficarão em exposição na Casa Mappin, até 20 de novembro, e posteriormente na Seção Esportiva do Clube Naval.

«BRASILEIRO»

Ultimam-se os preparativos para o campeonato brasileiro, que será disputado nas quadras do C. A. Paulistano, de 12 a 20 de novembro. Hoje, às 17 horas, já conheceremos as chaves que divirão o magno certame. Setenta e quatro tenistas, inscritos pelas 10 Federações concorrentes, monopolizarão a atenção dos aficionados da raquete na luta pela conquista do titulo máximo.

A Federação que inscreveu maior número de tenistas foi a de São Paulo, por sinal uma das fortes concorrentes, com um total de 30. E a menos numerosa é a do Ceará, com apenas 2 participantes: Henrique de Oliveira e Stelio Ribeiro do Vale.

ANIVERSÁRIO DO ENGENHO DE DENTRO A. C.

Um extenso programa que se iniciará no próximo dia 3 de novembro (domingo) e se prolongará até o dia 24 do mesmo mês, assinalará o transcurso do 45.º aniversário de fundação do "Engenho de Dentro Atlético Clube" que se celebra, festivamente, na primeira data.

Do programa consta a realização de palestras, bailes, sessões cívicas, servindo como ingresso a apresentação do recibo referente ao mês de novembro de 1957, estando a diretoria do grêmio da Avenida Amaro Cavalcanti, tomando tôdas as providências para que as celebrações dêste ano, ultrapassem, em brilhantismo, as dos anos anteriores.

Bola PRA Frente — ARNO

BOLA NA MÃO

Luciano Carneiro manda-me dizer que viu o jôgo entre França e Bélgica, pela Copa do Mundo, e que ficou horrizado com a violência e a má qualidade da partida. O resultado, todos sabem, foi zero-a-zero e a França se classificou. * Está Flávio Costa querendo levar Zizinho para São Paulo. Zizinho, por sua vez, vê com simpatia o convite. Resta saber se o patrono Silveirinha concordará em ver o «mestre» fora do Bangu. Há dois anos passados, Zizinho teve uma excelente proposta da Itália e Silveirinha não abriu mão dêle, de forma alguma. * Um dos jogos em que houve mais «sarrafo», nos últimos tempos, foi, segundo depoimento de Luis Carlos Barreto, Argentina, 4 x Bolívia, 0. O impressionante da história é que os bolivianos, em pleno Estádio do Independientes, em Buenos Aires, devolvia, sempre, com juros, os pontapés e bofetões que recebiam em cada disputa de bola.

NA BÔCA DA META

1 — Lançada um pouco fora de época, ainda assim a candidatura de Carlito Rocha à presidência da CBD há de fazer tremer a corrente situacionista. Carlito é, antes de tudo, um homem de luta, incansável e honesto.

2 — Voltei a ver, ontem, a perna do repórter José Medeiros atingida com pisão involuntário de um bandeirinha no jôgo Argentina x Bolivia. Um jogador profissional, desses que caem por tudo e por nada no Maracanã, ficaria fora de jôgo pelo menos uma semana com um ferimento igual.

3 — O goleiro Kafunga anunciou que não vai pedir demissão do Atlético Mineiro como pretendiam alguns dirigentes do clube.

Kafunga foi contratado pelo Atlético em 1934.

A AFA EMPATA COM A CBD

Os argentinos estão classificados para a Suécia, mas as informações vindas de lá por meu amigo Luis Carlos Barreto são de que as coisas por lá não andam muito melhores que as de cá. Não tem a AFA a menor idéia de como se preparar para a Copa; o plantel, mal terminou a fase eliminatória, foi dissolvido e o treinamento só Deus sabe quando será iniciado. Sôbre as condições em que vai jogar a seleção argentina nada sabe Stábile, pois até agora ninguém da Associação Argentina foi mandado à Suécia para estudar os problemas que a equipe terá de enfrentar em junho de 58.

Stábile está no ar como no ar estamos nós aqui: nem siquer pode dispôr de uma base para a sua equipe.

No dia do jôgo com a Bolívia, domingo passado, o público foi surpreendido com a presença, no time, de um zagueiro convocado à última hora para o lugar de Delacha, que se machucara na véspera. Por incrível que pareça, no plantel, concentrados, havia dois zagueiros tidos como reservas de Delacha, mas que nem siquer foram experimentados.

Ondas Musicais
programa tradicional do rádio brasileiro
apresenta
o pianista
HEITOR ALIMONDA
hoje às 21,30 horas
RÁDIO JORNAL DO BRASIL

Atrações de HOJE
à noite
na MAYRINK:
20,00 — DE CONVERSA EM CONVERSA por Francisco Anísio
20,30 — DA BÔCA PRA FORA de Sérgio Pôrto
21,00 — DRAMA NA CIDADE GRANDE novela de Raymundo Lopes
21,30 — TEATRO DE COMÉDIAS PIRAQUÊ com "Aí Vem D. Isaura!" de Haroldo Barbosa
22,00 — LUÍS CLÁUDIO
PRA-9 -- Rádio Mayrink Veiga
— 1220 KCS. —
ONDAS MÉDIAS E CURTAS

MESTIERI
MOVEIS FINOS
RUA BARATA RIBEIRO 345
ABERTO ATÉ 22 HRS.

RAIOS X
DR. VICTOR CORTES
Exames radiológicos em residências
TOMOGRAFIAS
Diàriamente das 8 às 11 e das 14 às 17 horas
Rua Araújo Pôrto Alegre, 70 — 9.º andar
Tel.: 22-5330

DEPÔS NA CORREGEDORIA A TESTEMUNHA QUE ASSISTIU À PRISÃO DO TEN. PÁRA-QUEDISTA

Quando tomava banho menor se afogou: rio

Quando tomava banho, têrça-feira, no Valão do Jacaré, em Ramos, na companhia de quatro menores, Ramiro Vieira dos Santos, de 15 anos, desapareceu, após um mergulho nas águas agitadas do rio, e apesar dos malogrados esforços de seus companheiros para salvá-lo, inclusive estirando-lhe um pedaço de pau que, por estar pôdre, quebrou-se, até ontem não foi encontrado.

Causou estranheza aos que compareceram ao local, o fato de ter sido a ocorrência notificada às autoridades do 20.º Distrito Policial, que também não se interessaram, pois não pediram auxílio ao Serviço de Salvamento do Corpo de Bombeiros, para procederem à busca do corpo do menor.

HAVIA ALMOÇADO

O menor havia almoçado minutos antes do seu desaparecimento, mas mesmo assim estava brincando com seus amigos, tomando banho no rio, que se encontrava agitado, em virtude das fortes chuvas que caiam. Em dado momento, Romairo mergulhou e não voltou à tona. Seus companheiros começaram a gritar por socorro, porém segundos depois o menor apareceu poucos metros abaixo, gritando para seus amigos que correram a lhe ajudar. Um dêles apanhou um pedaço de pau, e o estendeu, mas como se encontrava podre partiu, levando consigo o corpo do infeliz menino, que ainda se debateu, sumindo em seguida.

DESESPERO E BUSCA

Os pais do menor, Vitor Jesuino dos Santos e Zenaide Vieira dos Santos, estão desesperados, uma vez que o corpo do jovem não foi encontrado.

O vigilante municipal, Venceslau Pereira de Azevedo, vizinho dos mesmos, desde têrça-feira, ainda não parou de procurar o corpo utilizando-se de uma canoa.

APÊLO AO INIC

O escriturário Donald Goulart (foto) depois de vários meses de tratamento especializado num sanatório de Campos do Jordão, teve alta como curado. Veio ao Rio tentar a vida, agravando-se o seu mal (tuberculose pulmonar). Voltou ao IAPC que se prontificou a reinterná-lo no mesmo sanatório. Falta-lhe, todavia, a passagem até São Paulo, em razão porque, passando fome e dormindo sob marquises, o doente solicitou uma passagem ao Instituto Nacional de Imigração e Colonização. Lá foi informado que sòmente na semana que vem poderá ser atendido. Em face de se agravarem seus padecimentos, veio à redação do D.C., fazer um apelo ao Diretor do INIC, no sentido de resolver com urgência a sua passagem

LOCALIZADO O MOTORISTA ATROPELADOR

Foi localizado, ontem, pelas autoridades do 22º Distrito Policial, o motorista Gabriel Augusto da Silva, morador na Rua Clarimundo de Melo, 371, que no dia 24, quando dirigia o jipe chapa 14-14-17, de propriedade da firma "Marinho José do Amorim", atropelou Maria Cristina Sousa Neves, moradora na Rua Valdir Augusto, 344, apto. 202, que foi hospitalizada com contusões generalizadas.

Em suas declarações no 22º DP, o motorista declarou que trafegava pela Rua Dias da Cruz quando uma senhora, saindo por trás de um bonde, atravessou em frente ao jipe, sendo atropelada. Alegou também que não socorrera a vítima com receio dos populares que se aglomeraram no local.

Segundo depoimento: porteiro do dancing

Declarando que sua casa fôra cercada por soldados do Exército armados de carabina, que indagavam do seu paradeiro, o rádio-técnico José dos Santos Filho, brasileiro, de 41 anos, residente na Rua General Pedra, 423, sobrado, pediu garantias de vida ao Chefe de Polícia, antes de prestar depoimento na Corregedoria do Distrito Federal, no inquérito instaurado para apurar a prisão do tenente Ulisses Mota, ocorrida na madrugada de domingo último, no 5.º Distrito Policial.

A testemunha — uma das principais até agora arroladas — solicitou garantias ao general Kruel, considerando que terá de ser ouvido também, no Quartel do Núcleo de Divisão Aeroterrestre (pára-quedistas) no inquérito Policial-Militar, instaurado por ordem do Ministro da Guerra. Alvaro Silva, porteiro do "Dancing Avenida", foi também ouvido na Corregedoria, afirmando que, antes da prisão, o tenente Ulisses e um amigo ambos embriagados, tentaram entrar no "dancing" às primeiras horas da madrugada.

DEPOIMENTOS

José dos Santos declarou, ontem, em seu depoimento que, às primeiras horas da madrugada de domingo, achava-se em frente à Galeria do Edifício São Borja, na Avenida Rio Branco, quando viu um cidadão de estatura elevada, magro, de côr morena, aparentando 20 anos, completamente embriagado, ser seguro pela cintura, por um outro homem que vestia uma camisa prêta de lã e calça da mesma côr, e que, alegando ser amigo do primeiro, exclamava: "Tenente, eu estou com o senhor e vou lhe levar para casa".

O homem embriagado — continuou — portava uma pistola grande, ameaçando entre imprecações obscenas que daria um tiro em qualquer um. Esclareceu o depoente que sua atenção fôra despertada, em virtude de ter ouvido várias vêzes a palavra *tenente* proferida pelo amigo que tentava conter o homem embriagado. A pistola caiu uma vez ao chão, sem detonar, quando o rapaz tentava colocar a arma na cintura. Nêsse momento, um terceiro personagem, de baixa altura, corpulento, acercou-se dos dois e declinou sua qualidade de sargento do Exército.

TAXI NÃO QUIS

Logo após chegava ao local uma viatura da Radiopatrulha, dela saltando três policiais que, depois de se inteirarem do que se passava, convidaram o homem embriagado e os demais que dêle se acercavam, para irem até o 5º D. P.. Os três recusaram-se a atender os patrulheiros, tendo o sargento se oferecido para levar o homem embriagado para sua residência. Chegaram mesmo a se dirigir para um taxi estacionado perto, mas o motorista, recusando-se a atendê-los, pôs o veículo em movimento, afastando-se.

NOVA TENTATIVA

Voltaram os policiais a insistir amigavelmente para que os três os acompanhassem à Delegacia do 5º DP, tendo o jovem embriagado declinado sua condição de oficial, adiantando que só iria com um oficial de patente superior à sua, isto é, de capitão para cima.

Afirmou o depoente que essas ponderações do oficial foram feitas em altos brados, sendo evidente que o tenente desejava hostilizar, a todo custo, os policiais. Nem por isso — acrescentou o depoente — os patrulheiros perderam a calma e reiteraram o convite, negando-se o tenente Ulisses a acompanhá-los.

AUXÍLIO

Neste momento, vendo baldados seus esforços, o patrulheiro chefe pediu auxílio à Central de Polícia, que enviou para o local mais duas viaturas da Radiopatrulha. Apesar do grande número de curiosos e policiais que cercavam o tenente e seus amigos — prosseguiu — êste continuava intransigente, sem querer mostrar sua identidade ou deixar-se revistar.

Assim acontecia, quando um guarda-civil, já irritado, dissera que êle iria de qualquer maneira. A um só tempo, então, todos os policiais tentaram subjugar o jovem oficial, e de vários ouviu esta frase: «Você agora vai mesmo». O rapaz objetou firme: «Você, não. Tratem-me com mais respeito, pois sou um oficial do Exército e tenho imunidades».

INTERVENÇÃO DO SARGENTO

Até então o homem que se dizia sargento — afirmou a testemunha — tomou a defesa do seu superior, exigindo que os policiais o tratassem de «senhor», já que lidavam com um oficial do Exército. Um dos policiais, alegando que já estava farto de ser ofendido, disse que não mais aceitaria identificação de ninguém.

Neste instante o sargento vibrou violenta bofetada no rosto de um dos patrulheiros e, correndo para o meio da rua, desapareceu. Outro patrulheiro, aplicando uma «gravata» no tenente, conseguiu fazê-lo entrar na viatura, enquanto o amigo do tenente, depois de rolar pelo chão em luta com um dos patrulheiros, era dominado e metido na camioneta.

TESTEMUNHA

O depoente, que a tudo assistira, reconhecido por um dos guardas como tendo presenciado a cena, foi convidado a servir de testemunha, pois o mesmo policial, momentos antes, o advertira do perigo que corria assistindo à prisão do homem rebelde.

Considerando que seria justo atender ao convite do patrulheiro, aquiesceu em comparecer ao 5º DP para contar sòmente a verdade, pois na sua opinião os policiais agiram prudentemente, mesmo ao serem desprestigiados.

NA POLÍCIA

No Cartório do 5º DP — prosseguiu — o homem (referia-se ao tenente) se identificou, mas quando o comissário procurou ouvir dêle a narrativa, foi desrespeitado e ofendido com palavras de baixo calão. Viu-se então o comissário obrigado a segurá-lo e revistá-lo, tendo constatado que o oficial estava armado com uma pistola e possuía documentos que o identificavam como tenente pára-quedista.

Depois o tenente ficou sentado numa poltrona, por alguns momentos. Quando era levado para o cartório, e já na presença da patrulha do Exército, que ali comparecera a pedido das autoridades, o tenente voltou a promover distúrbios, atirando-se ao chão, ocasião em que bateu com a cabeça num pé de madeira que separava a mesa do comissário do resto da sala.

CAÇADO

Continuando suas declarações, o radiotécnico José Santos informou que, anteontem à noite, ao chegar em casa, notou um jipe do Exército cheio de soldados armados de carabina. Temeroso de uma emboscada passou a noite fora. Vizinhos da mesma casa, no dia seguinte foi informado pela vizinhança que os soldados queriam realmente encontrá-lo, razão pela qual foi ao Chefe de Polícia solicitar garantias de vida.

PORTEIRO DO «DANCING»

Outro depoimento, sem maior importância, pois diz respeito aos fatos passados antes da prisão do tenente Ulisses, foi prestado pelo porteiro Alvaro Silva, do «Dancing Avenida».

Disse o porteiro que, às primeiras horas da madrugada de domingo, dois homens, um de blusão, que mais tarde soube ser sargento do Exército, e um outro visivelmente embriagado, tentaram entrar no «dancing», no que foram impedidos pelo depoente, que os aconselhou a irem para casa, pois no estado em que estavam não poderiam dançar. Os dois atenderam prontamente às suas ponderações, retirando-se para as proximidades.

Sôbre a prisão do tenente e seu amigo, declarou que não viu nada, face ao grande número de curiosos que se acercou dos dois.

O INQUÉRITO MILITAR

Os dois fatos — invasão do 5º DP e prisão do oficial pára-quedista na porta da buate — estão sendo também apurados por comissões de inquérito militares, uma presidida pelo general Justino Alves Bastos, outra pelo tenente-coronel Scherer de Abreu.

Ontem o general Justino ouviu o depoimento do delegado Bueno Brandão, enquanto, no Quartel dos Pára-quedistas, em Deodoro, o major Enes Garcez, Comandante da Radiopatrulha, apresentou ao coronel Scherer os três policiais que prenderam o tenente. Todos os depoimentos foram mantidos em sigilo.

DISCUTIDO NO DESEMBARQUE

No desembarque do general Odílio Denys, os coronéis Santa Rosa, Comandante da Divisão Aeroterrestre, e Danilo Nunes, Chefe da DPPS, estiveram conversando longamente sôbre o assunto. Também o Chefe de Polícia tratou da depredação da delegacia com os generais Segadas Viana, Lima Brayner, Alves Bastos e com o próprio general Denys.

TESTEMUNHA DEPÕE

José dos Santos Filho, principal testemunha no inquérito instaurado para apurar o caso do tenente pára-quedista Ulisses Mota, quando prestava seu depoimento ontem, na Corregedoria do Distrito Federal

ÔNIBUS INCENDIADO

Na tarde de ontem, na Avenida Graça Aranha, em frente ao número 19, o ônibus da linha "Muda-Copacabana", placa 8-21-87, do ano de 1955, foi destruído por um incêndio, causando pânico entre os passageiros, tendo alguns saltado pelas janelas. O ônibus, que não estava segurado e pertence à Emprêsa Viação Carioca, era dirigido pelo motorista Guaraci Manoel de Meneses e teve o incêndio provocado por defeitos nos freios

Recapturado no Espírito Santo: roubou máquinas

Ronaldo Salim Simão, autor do roubo de 12 máquinas de escrever do Ministério da Guerra e que se encontrava prêso no Regimento de Cavalaria de Guardas, de onde fugiu no dia 9, foi recapturado, na têrça-feira, na localidade denominada "Córrego dos Monos", no Estado do Espírito Santo.

A prisão foi efetuada pelo detective Niio, chefe da seção de investigações da Polícia Política e Social, que seguindo várias indicações, veio a saber que Ronaldo tinha um tio no Espírito Santo, e para lá se dirigiu, acompanhado de dois investigadores.

O ROUBO

O roubo das 12 máquinas foi realizado paulatinamente, uma por mês, retiradas por Ronaldo, com de Zélio Silva, que as venderam ao comerciário Méier Reis, que por sua vez as revendeu em São Paulo.

RECAPTURADO

Ronaldo Salim Simão, recapturado no Espírito Santo, após fugir do Regimento de Cavalaria de Guardas

Ronaldo, ao ser prêso em 25 de julho, após ter confessado os furtos das máquinas do escritório da Recebedoria dos Inativos do Ministério da Guerra, tentou suicidar-se, golpeando os pulsos com uma gilete.

Conduzido ao Regimento de Cavalaria, Ronaldo conseguiu escapar fugindo à vigilância, durante a madrugada do dia 9.

A POLÍCIA TERÁ MAIS 30 VIATURAS

Serão entregues hoje, à Polícia do Distrito Federal, na Rua Mata Machado, ao lado do Estádio Municipal do Maracanã, 30 viaturas, compreendendo 2 assistências para o Serviço Médico, 15 motocicletas com instalação de rádio, 2 tintureiros e 11 viaturas para a Rádiopatrulha.

A solenidade, que contará com a presença do Ministro da Justiça, do Chefe de Polícia, do Diretor da Polícia Política e Social, será realizada às 14,30 horas, recebendo as viaturas, em nome da polícia, o coronel Hugo Garrastazu.

JÚRI POPULAR: PILHÉRIA DEMAGÓGICA

Bens reversíveis (O caso Prefeitura x Light) — O vinho nacional — A concessão da chamada «Ferrovia do Minério» — Crescem, no Brasil, os investimentos da família que financiou Hitler — Origem e desenvolvimento da aviação comercial (II) — Porque é necessário o tabelamento dos calçados (II) — Não precisamos mais importar leite em pó — Atravessa fase difícil a luta nacional — El Brasil en el petroleo boliviano.
Leia êsses e outros estudos no nº 49 da revista «BRASIL DE HOJE»
Cr$ 10,00 o exemplar.
À venda nas principais bancas de jornais.

DR. CAMILO MONTEIRO
ELETROTERAPIA — ULTRA SOM — ELETRODIAGNÓSTICO — Rins Intestinos, Asma, Eczema Útero Ovários, Prostata, Hemorróidas.
Consultório: Rua Santa Luzia n. 799 — 8º andar — Telefone: 22-4100

Solda elétrica
DIOGO
Rua Miguel de Frias, 73
ESTACIO

Pronto laudo pericial sôbre crime do Méier

Com ofício do Delegado do 22.º Distrito Policial, o minucioso laudo pericial do Instituto de Criminalística sôbre o local e as circunstâncias do crime do Méier, ocorrido no dia 18 de setembro, em que perdeu a vida o médico Pedro Vercilo, foi encaminhado, ontem, à Polícia Técnica, juntamente com o revólver encontrado no porta-luvas do carro da vítima.

O referido laudo-pericial compreende 15 fôlhas dactilografadas em espaço dois, e mais "croquis" do local, atendo-se os peritos às mais minuciosas considerações sôbre o quarto e a arma e o projétil que vitimaram o médico, finalizando por reconhecer que "a vítima foi abatida por disparo de arma de fogo, não identificada e de calibre 7,65, empunhada por agressor desconhecido".

O LAUDO

O laudo começa pelo exame do quarto, com suas melodias e móveis que foram encontrados em ordem, sem indícios de luta corporal. O exame do piso permitiu aos peritos averiguar a existência de um rastro sanguíneo, o qual, iniciado por pequenas gôtas em frente à vitrola, terminava por numerosas placas junto ao leito.

Até um estudo de dinâmica da agressão, consta do laudo pericial. Esclarecem mais os peritos que "considerando a trajetória do projétil, o disparo que vitimou o médico, foi executado da frente para as costas, da esquerda para a direita e de cima para baixo, estando o seu agressor à sua frente".

INOCENTADA

Alegando que "não seria essa a primeira vez que uma memória interpretativa confunde e deturpa fatos, os quais vêm a ser, posteriormente esclarecidos", os peritos opinam pela inocência da testemunha, d. Abigail Vercillo, espôsa do médico assassinado.

Outro detalhe incluso no bôjo do laudo foi que a vítima foi abatida sem luta, respondendo um dos peritos perguntas das autoridades distritais.

ENCONTRADO O CORPO DO AFOGADO

Foi encontrado, ontem, à tarde, o corpo de Eunalfi da Conceição Ramos, sapateiro, de 22 anos, morador na Favela de Ramos, barracão 51, desaparecido na têrça-feira, quando tomava banho na Praia de Ramos.

A mãe de Eunalfi, Geralda Lourença dos Santos, em declarações prestadas no 21º Distrito Policial, declarou que o afogamento de seu filho deve ter ocorrido em conseqüência do mesmo ter bebido álcool puro, pois não tinha dinheiro para comprar aguardente. O corpo de Eunalfi foi removido para o IML.

CAIU DO TREM

Reinaldo da Silva Filho, brasileiro, solteiro, de 15 anos, residente à Rua Inhambu 210, em Inhaúma, ontem quando viajava como pingente no trem da Leopoldina de prefixo VX6, dirigido por José Gerônimo, caiu nas proximidades de Bonsucesso, morrendo no local.

O cadáver foi removido com guia do 20.º Distrito Policial para o Instituto Médico Legal.

ROUBOU ÓCULOS

Manoel Pereira dos Santos, brasileiro, solteiro, de 30 anos, sem residência, marginal, foi prêso em frente ao Armazém 7, na Avenida Rodrigues Alves, quando tentava roubar do bôlso de Mário Andrade Meira um par de óculos, avaliado em Cr$ 760,00.

O guarda portuário nº 161, Luís Laurentino entregou o ladrão às autoridades do 11º D. P., onde foi recolhido ao xadrez.

EMBELEZA
PERFUMA
DESODORIZA

Pelo menor preço, use um produto que contém realmente vitaminas; porque é fabricado com suco integral de limão, quimicamente extraido com solvente orgânico de alta pureza

Leite de Limão GLYCE

GLYCE PRODUTOS DE TOUCADOR LTDA.
CAIXA POSTAL 5050 — RIO — D. FEDERAL

INSTITUTO DE PREVIDÊNCIA E ASSISTÊNCIA DOS SERVIDORES DO ESTADO
Departamento de Aplicação de Capital
EDITAL

O IPASE torna público, para conhecimento dos interessados que, desde o dia 21 de outubro do corrente ano, encontram-se abertas as inscrições para a concorrência de venda de 155 apartamentos no conjunto de propriedade dêste Instituto, na Avenida Suburbana, em Benfica.
Esta concorrência é regida pelas Instruções n. 79/57, publicadas no "Diário Oficial" de 15-10-57.
São condições essenciais para inscrição:
a) ser o candidato segurado obrigatório do IPASE, lotado em repartição sediada no Distrito Federal;
b) não ser proprietário, condômino ou promitente comprador de imóvel algum (residencial ou não);
c) que perceba remuneração, vencimentos, salários ou proventos tais que 55% dos mesmos sejam iguais ou superiores à prestação de amortização e juros a que ficará obrigado pela escritura de promessa de venda.
As inscrições são feitas na Rua Pedro Lessa n. 36, andar térreo, no horário de 8,00 às 11,00 horas e encerrar-se-ão, impreterivelmente, dia 7 de novembro de 1957, às 11 horas.
DIVISÃO DE ADMINISTRAÇÃO DE BENS
GERALDO DE MEDEIROS CALAFANGE
Chefe

LICEU IMPÉRIO
CURSOS DE CORTE, COSTURA E INTERPRETAÇÃO
ACEITAM-SE ENCOMENDAS DE MOLDES
Ensina-se a confeccionar cintos retos e anatômicos em apenas 3 aulas
Largo de S. Francisco de Paula, 26 - 12.º - ap. 1.220
(Edifício Patriarca)
Informações: CONCHITA. Telefone: 27-7157

VOCÊ SENDO SÓCIO DA
Sociedade União Internacional Protetora Dos Animais
(SUIPA)
ESTÁ PROTEGENDO OS ANIMAIS ABANDONADOS
Reconhecida Oficialmente de Utilidade Pública
AVENIDA SUBURBANA, 1779
RUA SÃO JOSÉ, 90 — S/710

MINISTÉRIO DO TRABALHO INDÚSTRIA E COMÉRCIO
SERVIÇO DE ASSISTÊNCIA MÉDICA DOMICILIAR E DE URGÊNCIA
DA PREVIDÊNCIA SOCIAL
"SAMDU"
CONCURSO PARA ACADÊMICO

Comunico que as inscrições para o Concurso de Acadêmico do "SAMDU, (N. S. "10" — Cr$ 7.500,00) estarão abertas a partir do dia 3 de novembro até 18 do mesmo mês, na Administração Central, na Avenida Venezuela n.º 134 — 10.º and. (Bloco "A" do IAPM) das 9 às 16 horas.
As vagas serão preenchidas pelos alunos das 5.ª e 6.ª séries do curso médico.
Os srs. interessados deverão apresentar no ato da inscrição dois retratos 3x4, cartão de matrícula da Faculdade e certificado de reservista.
A prova escrita será realizada no dia 24 de novembro de 1957, (domingo), no Externato Pedro II, na Avenida Marechal Floriano, em duas turmas: inscrições pares das 9 às 12 horas e inscrições ímpares das 14 às 17 horas. A prova prático-oral será realizada na Administração Central, na referida Avenida Venezuela, a partir do dia 10 de dezembro.
Para a prova escrita, os candidatos deverão apresentar-se munidos de caneta-tinteiro ou lápis-tinta, não sendo permitida a entrada nas salas com postilas, livros ou apontamentos.
Até 24 horas após a identificação pública da prova escrita, será concedida revisão da mesma, mediante requerimento do interessado.
Os candidatos aprovados e aproveitados, de acôrdo com o número de vagas, serão lotados nos diversos postos do SAMDU no Distrito Federal e Estado do Rio, e a recusa para qualquer um dêles, importará na imediata rescisão do contrato de trabalho, sem direito a indenização.
Rio de Janeiro, 28 de outubro de 1957
ABILIO FRIAS MEDEIROS
Secretário da Comissão de Concurso

POLÍCIA (de todo o mundo)

MELBOURNE: 5 ANOS DE PRISÃO PELOS 3 CASAMENTOS

SIMULOU CASAMENTO DE CRIADAS

O avicultor Erci Kelvin, de 45 anos, aleijado das pernas, foi condenado ontem, pelo tribunal de Melbourne, a 5 anos de prisão, por bigamia e falsa identidade.

Pai de sete filhos de sua legítima espôsa, Kelvin reconheceu ter se tornado bígamo, casando-se com uma criada, da qual teve 4 filhos. Não se detendo, teve ainda 3 filhos com uma segunda criada. Preocupado em dar-lhes um nome, imaginou casar as duas empregadas, tendo uma delas usado para isso um disfarce masculino. (FP-DC).

Nápoles: Lucky Luciano

Inexplicàvelmente, Lucky Luciano, famoso contraventor expulso dos Estados Unidos como indesejável, e residente em Nápoles, desapareceu.

Segundo a polícia italiana, Luciano desapareceu a fim de evitar as perguntas dos jornalistas sôbre Anastásia, assassinado em Nova Iorque por dois mascarados. — (FP-DC)

Nova Iorque: Confecções

Uma explosão abalou, ontem, o centro comercial de Nova Iorque, onde estão localizadas as lojas de confecções.

Vinte pessoas ficaram feridas com estilhaços de vidros. — (FP-DC)

Picford: 6 crianças

Uma casa incendiada em Picford, Estado de Michigan, causou ontem a morte de seis crianças e de seus pais. Do sinistro só escapou a filha mais velha, uma menina de onze anos. — (FP-DC)

Belém: Rapto

O Diretor de Segurança do Amapá pediu ontem, à Polícia de Belém, a prisão de Durval Freitas de Moraes, raptor da menor Maria Zilda Coelho. — (Asapress-DC)

Santos: Ameaça

O guarda-civil Antônio Cláudio Rodrigues foi prêso, ontem, em Santos, ao tentar receber a quantia de Cr$ 300 mil que era entregue por um garoto, depois de ter feito ameaças a um casal de matar-lhe o filho, caso o dinheiro não lhe fôsse enviado. — (Asapress-DC)

Haya: Queixa na Côrte

O Govêrno de Israel apresentou queixa, ontem, à Côrte Internacional de Justiça contra o Govêrno da República Popular Búlgara por ter se recusado a reconhecer culpabilidade no desastre aéreo de um avião israelense, no dia 27 de julho de 1955.

No acidente morreram 56 pessoas, tendo o avião sido abatido pela defesa antiaérea da Bulgária. — (FP-DC)

Belém: Primos

Os primos Airton José Lima e Maria Luísa Lima foram presos, têrça-feira, pela Polícia de Belém, a pedido do Delegado de Campinas, onde roubaram Cr$ 300 mil do pai de Airton. — (Asapress-DC)

Belo Horizonte: Patrão

Na Cidade de Dores do Indaiá, em Minas, Luís Ribeiro Queirós matou, na têrça-feira, seu empregado José de Oliveira, motorista, por ter êste batido com seu carro num muro.

O assassino foi transportado para Belo Horizonte. — (Asapress-DC)

Londres: Cenário

O dramaturgo norte-americano Athan Cooper foi proibido, ontem, de desembarcar no pôrto de Southampton, sob a alegação de que seu passaporte era «muito vago a respeito dos lugares que queria visitar».

Na opinião de Cooper, a polícia inglêsa assim agiu sob influência americana, pois queria descer do navio para visitar o cenário de um filme inglês que deve criticar o Govêrno dos Estados Unidos — (FP-DC)

Medical Lake: Amotinados

Os doentes amotinados no Hospital de Medical Lake, Estado de Washington, concordaram ontem em se render e libertarem os refens, desde que a polícia satisfaça suas reivindicações.

Os doentes reclamam certos tratamentos que se cogitara de suspender. — (FP-DC)

São Paulo: Desfalque

Simulando ter sido assaltado, o tesoureiro da Cooperativa Agrícola de Cotia roubou Cr$ 1 milhão e 800 mil, mas acabou confessando que a quantia vinha sendo desviada há muito tempo. — (Asapress-DC)

Munique: Treze acusações

O ex-marechal Ferdinand Schoerner, condenado a 4 anos e 6 meses de prisão pelo Tribunal de Munique, pelo crime de assassinato, apelou contra êste julgamento, sendo surpreendido, ontem, com treze novas acusações.

O Procurador-Geral da Baviera mandou abrir inquérito para apurar as novas acusações. (FP-DC).

O carioca RECLAMA

FUNCIONÁRIOS MIRINS

O Serviço Público Federal deve ter dois novos funcionários. Um de sete e outro de nove anos. Isto porque, na tarde (15 horas) de têrça-feira passada, os dois se utilizavam do carro oficial chapa 9-44-68, na Praia do Flamengo. Como estava chovendo muito, o repórter não teve oportunidade de cumprimentá-los; todavia, vão daqui os votos de felicitações aos funcionários mirins do Estado.

AS VERDURAS DA AMBULÂNCIA

A ambulância do MTIC, de chapa 9-24-49, foi vista no dia 21 do mês passado descarregando verduras e mantimentos no prédio 250 da Av. Rui Barbosa. Enquanto isto, diversas pessoas, que necessitavam de socorros, ouviam, ao telefonar para o MTIC, de um funcionário de plantão, a resposta: «Não podemos atender agora, pois estão tôdas as ambulâncias na rua, em serviço».

OFICINA É DESCULPA

Alegando que não podia servir a ninguém, pois ia recolher o carro à oficina, o motorista do taxi chapa 5-42-60 recusou, na tarde de anteontem, na Praça Quinze de Novembro, dona Celeste Dias, que imediatamente telefonou para «O CARIOCA RECLAMA» pedindo severa punição do motorista ao major Antônio João. Temos certeza de que o Diretor do Serviço de Trânsito atenderá ao pedido da leitora.

SABÃO A 32 O QUILO

«Não se pode acreditar — escreve a leitora Rita Ferreira — que em plena Capital da República o roubo já faça parte do calendário diário de certos comerciantes que, mesmo sabendo da existência dos fiscais da Prefeitura, exploram as donas-de-casa de maneira impressionante.

«E' o caso do Armazém Estrêla de Ouro (Rua Bambina, 101, em Botafogo), que cobra pelo quilo de sabão 32 cruzeiros. A Delegacia de Economia Popular deve ter os suficientes recursos para combater êsses comerciantes exploradores».

VOLUNTÁRIOS SEM LUZ

Desde domingo que a Rua Voluntários da Pátria está sem luz — diz uma leitora ao telefone, afirmando que tal irregularidade causa terrível transtôrno aos moradores daquela rua, que moram em edifícios e são obrigados a subir pela escada, uma vez que o elevador não funciona. Se é conserto que a Light está fazendo — diz a reclamante — poderia fazê-lo durante o dia e não na parte da noite. Com vistas às autoridades competentes.

RÁPIDAS

«Um guarda, pelo amor de Deus» — êste é o apêlo que fazem os moradores do bairro de Santa Teresa, onde são comuns os assaltos à mão armada. ♦ Há mais de quinze dias que os lixeiros não aparecem na Praça Cruz Vermelha e adjacências. ♦ As calçadas da Rua Pinheiro Machado estão completamente esburacadas. ♦ Há mais de três meses a água não corre nas torneiras da Rua Gen. San Martin, no Leblon.

FISCALIZE OS PREÇOS DE SUA FEIRA

Qualquer queixa ou reclamação para "O CARIOCA RECLAMA" deverá ser dirigida à redação do DIARIO CARIOCA (Av. Rio Branco, 25, sobreloja ou pelos telefones 23-3239 ou 23-5062, no horário das 7 às 24 horas, com LUIS CARLOS ou ainda para a ASSOCIAÇÃO DAS DONAS-DE-CASA, (Rua Delgado de Carvalho, 21), tel.: 34-7156.

MARINHA

Começou mudança no alto comando naval

O Presidente da República nomeou o vice-almirante José Espindola para presidir o Tribunal Marítimo, exonerando-o, em outro decreto, do cargo de Secretário Geral da Marinha. A medida, que é a primeira de uma série de modificações nos altos comandos navais causada pela morte do almirante Almeida Leão, fôra prevista pelo DC na edição de ontem.

Poucas horas depois de nomeado, o novo Presidente do Tribunal Marítimo estêve no gabinete do Ministro da Marinha. Em seguida, despacharam também com o Ministro os almirantes Antônio Maria de Carvalho, Jorge Leite, Hugo de Morais Pontes, Durval dos Reis, o capitão-de-mar-e-guerra Tarcisio Martins Ribeiro e o capitão de fragata Odilio Cavalcante Filho.

DIREITO DE TRANSPORTE DE FAMÍLIA

"A autorização de prorrogação dos prazos de duração das comissão não incluem a concessão de vantagens pecuniárias ou o transporte de pessoas da família, a não ser que haja reclassificação da comissão e de suas vantagens". Êste despacho foi dado ontem pelo Ministro da Marinha, apreciando o requerimento de um militar que, designado a princípio para uma comissão de seis meses, excedeu êsse prazo e pedia que sua família fôsse transportada de uma cidade a outra por conta do Estado.

NOVO COMANDANTE: "ACRE"

Foram assinados decretos exonerando o capitão-de-fragata Paulo Frederico de Mendonça Amaral do comando do contratorpedeiro "Acre" e nomeando para o cargo o capitão-de-fragata Wallin Cruz de Vasconcelos.

Ainda em decreto de ontem nomeou o capitão-de-mar-e-guerra Milton de Siqueira Lopes, para exercer o cargo de adido naval às embaixadas do Brasil em Buenos Aires e Montevidéu.

APRESENTARAM-SE

Por diversos motivos, apresentaram-se, ontem, à Diretoria do Pessoal os comandantes Plino Aurélio da Rocha, Orlando Francisco Pinhel, Antônio Paulo Cesar de Andrade, Liwal Sales, os caps.-tens. Mário Miguelés Leão, Arnaldo Ovale, José Ribamar Belo e os capitentes Sérgio Luís Raja Gabaglia, Antonio Frederico Mota Arentz, Estevam José Vieira e Antonio Alves dos Santos.

MOVIMENTAÇÃO DE NAVIOS

O "Tritão" chegou a Fortaleza procedente de Recife; o "Ari Parreiras" chegou a Belém procedente de Corcovado; o "Grajaú", procedente de Angra dos Reis chegou ao Rio o "Tupi" partiu de Angra com destino ao Rio e a corveta "Mearim" partiu de Salvador com destino a Ilhéus.

MODIFICAÇÕES NOS QUADROS

O ministro Alves Câmara assinou portaria dispensando o capitão-de-corveta Haroldo da Rosa Martins das funções de instrutor do curso de especialização de máquinas para oficiais e designando para as aquelas funções o capitão-tenente João Osvaldo Pirassinunga; considerando reformado, por invalidez definitiva, na graduação de terceiro sargento, o marinheiro asilado José Quintela; promovendo, na situação de reformado, à graduação de segundo sargento o terceiro sargento Mário Pereira de Melo.

SESSÃO DO TRIBUNAL MARÍTIMO

O Tribunal Marítimo julgou culposos o abalroamento entre o cargueiro "Rio Guaporé" e o iate "Igaraty", ao largo do Estado do Ceará, em setembro de 1955, aplicando, em consequência a pena de multa aos representados Délio Barreto do Nascimento e John Francis Voogt, oficial do quarto e comandante do "Igaraty", e o Encalhe do iate "Irauana", com alijamento total da carga, na praia de Galinho, Rio Grande do Norte, em dezembro de 1954. O mestre Miguel Arcanjo sofreu pena de repreensão.

Considerou ainda o Tribunal "casos fortuitos" o encalhe do navio argentino "Vaquiltona", na praia de Campo Bom, costa do Estado de Santa Catarina; o incêndio e naufrágio da batelão "sVita", quando navegava a reboque do motor "Ida" no rio Juruá, Estado do Amazonas, em março de 1955; e a colisão com obstáculo submerso, água aberta, alijamento de carga e encalhe da lancha a motor "Ary", no rio Solimões, Estado do Amazonas, em dezembro de 1954.

GUERRA

"Licença não conta tempo de serviço"

«O oficial que voltar ao serviço ativo de uma guarnição depois de um período de licença para o exercício de funções estranhas ao Exército, terá seu tempo de serviço na guarnição, para fins de enquadramento no artigo 18 da Lei de Movimentação dos Quadros, contado apenas antes e depois da licenças. Esta decisão foi tomada ontem pelo Ministro da Guerra, respondendo a uma consulta.

Estiveram, à tarde, no gabinete do general Teixeira Lott os deputados Seixas Dória, Arruda Câmara, o professor Roberto Acioli, o almirante Paulo Mário, e os generais Décio Palmeiro Escobar, Floriano de Lima Brayner, Hugo Panasco Alvim e José Bina Machado. Ainda o Ministro da Guerra concedeu férias a partir de hoje ao general Ciro do Espírito Santo Cardoso, Comandante do 4.º Exército.

FURTO DE BINÓCULOS

O Superior Tribunal Militar, na sessão de ontem, deu provimento ao recurso criminal da Promotoria da 3a. Auditoria de Guerra, julgando competente a Justiça Militar para processar os civis José Rodrigues Dias, denunciado por furto, e Luís Duarte Pereira e José Delfino (receptação).

Rodrigues penetrou num vagão da Estrada de Ferro Central do Brasil, dali furtando uma caixa contendo binóculos remetidos pela Academia Militar das Agulhas Negras para o Serviço de Material Bélico.

Ainda o Superior Tribunal Militar recebeu os embargos interpostos pelo 3º sargento Osvaldo de Sousa, condenado por crime de morte, para reduzir a pena a 1 ano e 4 meses de reclusão, e julgou, em sessão secreta, o primeiro-tenente da reserva Maximiano Zeferino da Silva, absolvido em primeira instância pelo Conselho Especial de Justiça da 1a. Auditoria da 2a. R. M., em São Paulo, do crime de apropriação indébita, por ter vendido um mosquetão do Exército, usado na revolução de 32, naquele Estado.

VAI ASSUMIR COMANDO

O coronel Agenor Monte, que até há pouco foi o elemento de ligação entre o Exército e o Congresso, apresentou ontem suas despedidas aos chefes militares, por ter de viajar, no próximo sábado, para Três Corações, onde vai assumir o Comando da Escola de Sargentos das Armas, para o qual foi há pouco nomeado pelo Ministro da Guerra. Sua posse deverá ocorrer no dia 4 ou 5 do mês vindouro.

UNIFORMES PARA CERIMÔNIAS

A Secretaria da Guerra informa que, para as solenidades abaixo, foram marcados os seguintes uniformes: cerimônia de posse da nova Diretoria do COIFA, dia 1º às 15 horas — 5º uniforme: recepção no Hotel Miramar, oferecida pela Emb. do Panamá, dia 3, às 20 horas: 4º uniforme.

LEILÃO DE ANIMAIS

No Regimento Andrade Neves, na Vila Militar, serão vendidos em hasta pública, dia 29 de novembro próximo, 11 cavalos. O local do leilão será na Avenida dos Expedicionários.

CAMPEONATO DE NATAÇÃO

Por motivo de fôrça maior, a Comissão de Desportos transferiu o seu campeonato de natação para os dias 5 e 6 do próximo mês. O campeonato será realizado no Rio, na piscina do Vasco da Gama. Concorrerão as representações dos I e II Exércitos.

AERONÁUTICA

Prof. Clóvis Salgado vai receber medalha

Representando o Ministro da Aeronáutica, o desembargador Milton Barcelos entregará, às 16 horas de hoje, no Ministério da Educação, a medalha do mérito Santos Dumont ao professor Clóvis Salgado. A concessão da medalha foi feita por um decreto do Presidente da República.

Os processos de concessão de linhas aéreas à «Real», «Varig», «Savag», «Sadia» e «Nacional» vão ser apreciados amanhã de manhã, durante a reunião da Comissão de Estudos e Concessão de Linhas Aéreas, no Ministério da Aeronáutica.

NOVO DIRETOR DE ENGENHARIA

O Presidente da República assinou ato, nomeando o engenheiro Mário Bucelar Rodrigues para exercer o cargo de Diretor de Divisão da Diretoria de Engenharia da Aeronáutica.

NOMEADO AUXILIAR DE GABINETE

O titular da pasta da Aeronáutica assinou portaria designando o servidor José Tavares de Camargo para exercer a função de auxiliar de gabinete.

DESPACHOS DO MINISTRO

O Ministro da Aeronáutica despachou os seguintes requerimentos: tenente Biasino Estevam Rocco Ramos, solicitando retificação de seu nome para Biasino Estevam Ramos (deferido); tenentes Chaim Dipp Haddad, Roberto Dória Leuzenger, solicitando permissão para gozarem férias regulamentares relativas ao ano de 1957, na República Argentina (concedo); suboficial Sebastião Selomith Santos, solicitando matrícula para sua filha menor Willingda Pereira Selomith Santos, na Fundação Osório (deferido); sargento Valdemar José Ferreira, solicitando permissão para gozar férias na Argentina e Uruguai (concedo); sargento Miguel Jorge de Sousa Lima Filho, solicitando retificação de seu nome para Miguel Jorge de Sousa Lima (deferido); sargento Joel Vital da Silva, solicitando permissão para contrair matrimônio com a senhorita Maria Zulmira Nunes Vidal (concedo); cabos Cláudio Pécora, Edinor Gomes Bitencourt, Walden da Costa Lima, Ari Gomes de Figueiredo, Virgilho da Costa Mornes Neto, José Rodrigues Pinto, Delmo de Sousa Vaz e Alcides Felisdoro Gomes, solicitando permissão para prestarem exame de admissão à Escola de Sargentos das Armas do Exército (deferido); soldados Francisco Costa Avila, Benedito Rodrigues da Penha, Laerte Damasceno Gomes, Jurandir Tavares Lopes, Dario Tunner Corrêa, José Antônio Silva, Antônio Cardoso, José Lopes dos Santos, Agnaldo Silva Dias, Marco Antônio Moreira Gusmão, solicitando permissão para prestarem exame de admissão à Escola de Sargentos das Armas do Exército (deferido); soldado Alberto Antônio Bisaggio, solicitando os benefícios da Lei n. 3.067, de ...... 22-12-56 (indeferido); soldado João Lins de Barros, solicitando os benefícios da Lei n. 3.067, de ...... 22-12-56 (indeferido); Eduardo Campos Costa Filho, solicitando matrícula no Curso de Formação de Oficiais Intendentes (indeferido); reservistas Leônidas Filgueiras França e Alcides da Silva, solicitando reinclusão no serviço ativo (indeferido); Osvaldo Florentino de Carvalho, solicitando tolerância de limite de idade para inscrever-se no concurso de admissão ao Curso de Formação de Sargentos da Escola de Especialistas da Aeronáutica (indeferido); Vicente Pedro da Costa, solicitando tolerância de limite de idade para inscrever-se no próximo exame para incorporação de Sargentos Voluntários Especiais, da Subespecialidade de Radiotelegrafista de Terra (indeferido); Ricardo Fernandes Ruiz, solicitando tolerância do limite de idade para inscrever-se no próximo exame para incorporação de Sargentos Voluntários Especiais, da Subespecialidade de Radiotelegrafista de Terra (arquive-se).

AVISO AOS AVIADORES

A Diretoria de Rotas Aéreas presta à navegação aérea as seguintes informações: Fernando Noronha (FN) — Balizamento noturno, da pista, inoperante; Jundiaí (SP) — Corrigir na publicação BR-RF-37A o prefixo da estação radiodifusora, de frequência de 1.570 quilociclos, para ZYE-6; Natal (RN) — Luzes de aproximação, sistema antigo, da pista 12/30, inoperantes; Poços de Caldas (MG) — Pista 10/28 praticável até aeronaves C-45; pista 28 impraticável nos primeiros 100 metros; Pôrto Velho (RD) — Rádiofarol prefixo PV, frequência de 280 quilociclos, inoperante; Rio de Janeiro (DF) — Aeródromo de Santa Cruz: Rádio Santa Cruz, transmissão na frequência de 4220 quilociclos, restabelecida.

A área de Restinga Alta será considerada perigosa nos dias: 1º, de 4 a 8, de 11 a 14, do dia 18 ao dia 22 e de 25 a 29 de novembro.

Braçadas e . . .

(Conclusão da 9ª pág.)

do Campeonato Carioca de Remo, que será realizado no dia 17 de novembro nas águas da Lagoa Rodrigo de Freitas.

"TROFEU MARINHA DO BRASIL"

Dentro do programa do Campeonato Carioca, será disputado, como prova extra, o "Trofeu Marinha do Brasil", destinado a "ioles" a oito da categoria de estreantes, e em que poderão concorrer clubes, universidades e Escolas Militares, com medalhas até o terceiro lugar, oferecidas pela Escola Naval.

Ensino da enfermagem vai ser . . .

(Conclusão da 4ª pág.)

§ 2.o — Fica criada, na Diretoria do Ensino Superior do Ministério da Educação e Cultura, a Seção de Enfermagem com a finalidade de orientar e fiscalizar o funcionamento dos cursos de que trata a presente lei.

Art. 15 — As Escolas de Enfermagem serão dirigidas por um de seus professôres licenciados em Enfermagem ou Enfermagem Obstétrica.

Art. 16 — As Escolas de Enfermagem integrantes de Universidades Federais ficam transformadas em Escolas Superiores de Enfermagem, devendo adaptar-se ao regime desta lei no prazo de cinco anos.

Art. 17 — As Escolas de Enfermagem e de Auxiliar de Enfermagem e as de Enfermagem Obstétrica, organizadas respectivamente de acôrdo com a lei n. 775, de 6 de agôsto de 1949 e com o Regulamento de Medicina aprovado pelo Decreto número 20.865, de 28 de dezembro de 1931, atualmente em regular funcionamento deverão adaptar-se ao regime atual, no prazo de cinco anos.

Art. 18 — Redija-se assim, o art. 1.o da lei n. 2.367, de 7 de dezembro de 1954:

"Art. 1.o — As Escolas Superiores de Enfermagem, oficiais ou reconhecidas, poderão, a título precário, e durante o período de 10 (dez) anos, organizar cursos volantes para preparação de auxiliares de enfermagem".

Art. 19 — Aos portadores de diploma de enfermeiro, conferido, ou revalidado por Escola de Enfermagem federal, equiparada ou reconhecida nos têrmos do Decreto 20.109, de 15 de junho de 1931, da lei 775, de 6 de agôsto de 1949, ou as portadoras de diploma ou certificado de enfermeira obstétrica, conferido por cursos de enfermagem obstétrica, nos têrmos do Regulamento de Medicina aprovado pelo Decreto 20.865, de 28 de dezembro de 1931, será permitido apostilar seus títulos na Diretoria do Ensino Superior do Ministério da Educação e Cultura, como licenciados em enfermagem obstétrica, respectivamente com declaração explícita de que gozarão das prerrogativas asseguradas por lei àqueles profissionais, mediante o preenchimento de um dos seguintes requisitos: a) obtenção, no prazo de cinco anos, a contar da promulgação desta lei, de aprovação em exame de suficiência prestado em Escola Superior de Enfermagem, designada pelo Ministério da Educação e Cultura; b) aprovação, no prazo de dois anos, em exame de títulos nacionais ou estrangeiros de grau superior prestados perante Escola Superior de Enfermagem, e homologado pelo Conselho Nacional de Educação.

Art. 20 — As enfermeiras diplomadas de acôrdo com a lei n. 775, [illegible]

Art. 21 — As enfermeiras diplomadas nos têrmos do Decreto n. 20.109, de 15 de junho de 1931, e da lei n. 775, de 6 de julho de 1949, [illegible]

Art. 22 — Fica assegurado ao [illegible]

Art. 23 — [illegible]

Art. 24 — O Poder Executivo expedirá, no prazo de 180 dias, o regulamento desta lei.

§ 1.o — [illegible] enfermagem e de enfermagem obstétrica.

§ 2.o — As Escolas Superiores de Enfermagem terão Regulamento próprio, aprovado pelo Conselho Universitário da Universidade que integre.

Art. 25 — Esta lei entrará em vigor na data de sua publicação, revogadas as disposições em contrário, especialmente as leis n. 775, de 6 de agôsto de 1949 e n. 30.995, de 10 de dezembro de 1956, e o § 2.o do art. 1.o da lei n. 2.367, de 7 de dezembro de 1954.

CONCLUSÕES DA 12a. PÁGINA

R. G. de Almeida...

LEI CONTRA O GOLPE

[illegible]

ENLOUQUECEU

[illegible]

taras e o tenente, de n. 385, cuja balança estava viciada.

PROPOSTAS

[illegible]

Entregar . . .

[illegible]

Negrão quer . . .

[illegible]

A CONTRAGOSTO

[illegible]

Pelo Denunciados os fiscais pelo revendor foram os feirantes punidos com a apreensão das respectivas carteiras, dizendo os fiscais que aquilo, afinal, não era coisa de sua alçada e que estava afeta aos sanitaristas.

Foram também apreendidas as carteiras dos feirantes de números 3.339, 31.815, 1.930, 577, 1.300 e 1.647, que tinham suas balanças viciadas por

HOJE FALTARÁ TÁXI: REUNIÃO DOS CHOFÉRES

Para deliberar quais as medidas que devem adotar no sentido de fazer com que o diretor do Serviço do Trânsito revogue as portarias que assinou contrariando a legislação vigente, os motoristas de táxis se reunirão hoje em assembléia geral, na sede de seu sindicato.

Afirmam os dirigentes do sindicato que hoje, durante a assembléia (que se iniciará às 19 horas), a cidade deverá ficar pràticamente sem táxis, pois a maioria dos motoristas deverá comparecer à reunião.

PREJUDICADOS

Alegam os motoristas que as portarias que vêm sendo assinadas pelo major Antônio João, diretor do Serviço de Trânsito, prejudicam frontalmente a classe.

VOZ DE ÂNGELA NO MUSEU DE C. MIRANDA

Angela Maria estará cantando, hoje, quinta-feira, às 21 horas, na Exposição Carmen Miranda, num "show" patrocinado pelas Pioneiras Sociais, que contará ainda com a participação de Nelson Gonçalves, Silvinha Chioso, e José Garcia tendo, como animador Jonas Garret.

Artistas de tôdas as emissoras cariocas estão colaborando com as Pioneiras Sociais para a apresentação dêsses "shows" — realizados tôdas as noites na Exposição Carmem Miranda — cuja renda reverterá para o Centro de Pesquisa "Luiza Gomes de Lemos" que será inaugurado, dia 21 de novembro, nos terrenos do antigo Jardim Zoológico em Vila Isabel.

INCONFORMADO PADEIRO IRÁ À ASSEMBLÉIA

Não se conformando com o resultado do julgamento do dissídio coletivo pelo Tribunal Regional do Trabalho que, pelo voto de minerva de seu presidente, aprovou aumento na base de 20% sôbre os salários vigentes em 1955, o Sindicato dos Trabalhadores na Indústria de Panificação e Confeitaria do Rio de Janeiro convocou uma assembléia geral extraordinária da classe para amanhã, às 19 horas, em sua sede.

Acha o Sindicato que, em lugar de beneficiar a categoria de profissionais que representa, a decisão do TRT a prejudica, de vez que sendo tomado por base o salário vigente em 1956 — antes da aprovação do atual salário-mínimo — muitos profissionais nada receberiam e outros, que foram reajustados, teriam inclusive de devolver salários aos empregadores.

PROPAGANDA ENCERRA HOJE CONGRESSO

Encerram-se hoje os trabalhos do I Congresso Brasileiro de Propaganda, no qual, durante três dias, 427 publicitários de todo o país examinaram os nossos problemas dêsse setor.

Será realizada às 20 horas, na ABI, a sessão de encerramento, com a aprovação final das resoluções do Congresso e da Declaração de Princípio da Propaganda Brasileira. A's 22 horas haverá uma festa de confraternização, no restaurante da ABI.

RESOLUÇÕES DO CONGRESSO

As principais resoluções da Comissão Técnica de Propaganda do Congresso foram as seguintes: recomendar às escolas de propaganda, às agências e às revistas técnicas que observem o mais rápido aportuguesamento dos têrmos técnicos; e recomendar às associações de classe do país a formação de escolas-padrão de propaganda, exigindo-se para os seus alunos o curso secundário completo.

GRIPE: FALTAS ABONADAS

Os funcionários municipais vítimas de "asiática" tiveram suas faltas, até um máximo de dez dias, abonadas por uma resolução de ontem do prefeito Negrão de Lima.

Será também considerado de efetivo exercício o tempo em que as aulas estiveram suspensas durante o surto da gripe. Essas faculdades foram condicionadas à apresentação de atestado médico justificativo das faltas ao serviço por motivo da gripe.

Fim-de-semana em Friburgo

Nova Friburgo foi colonizada por suiços e é considerada a Suiça brasileira, pelo seu clima privilegiado (média de 18 graus centigrados), situada entre montanhas que se elevam a 847 metros de altitude. E' fácil fugir da canícula carioca e refugiar-se naquele recanto excepcional, que dista 151 quilômetros do Rio, em 5 hs. e 30 minutos, por estrada de ferro, e 138 quilômetros, em 3 hs. e 50 minutos, por estrada de rodagem. E' uma cidade limpíssima, atraente, em pleno progresso, com cêrca de 50 mil habitantes, bonitas praças ajardinadas parques, ruas, avenidas e lindas vivendas particulares. Dispõe de uma infinidade de passeios, como a Fazenda do Cônego o Parque São Clemente, as cascatas do Hans e Cônego, além do célebre Pico da Caledônia, que tem 2.350 metros de altitude, verdadeiros Alpes brasileiros. Agora está começando a safra de flores e de frutas: cravos, rosas, camélias, hortências e maçãs, peras, pêssegos, figos, uvas, caquis. Tem vários e magníficos hotéis, merecendo destaque o Hotel Buesky (3 ks antes de chegar à cidade) excelentemente localizado em ambiente selecionado, oferecendo aos que o procuram diversos esportes, piscina, boate, bons passeios, além de repouso absoluto dentro duma vegetação luxuriante de casuarinas, ciprestes, pinheiros, eucaliptus e um sem número de outras essências florestais. O Buesky, por 2 dias (sábado e domingo) cobra, apenas, 900 cruzeiros por uma pessoa, ou 1.600 cruzeiros por 2 pessoas, no mesmo quarto, incluindo passagem de ida e volta nos ônibus que saem da Estação Rodoviária, na Praça Mauá, ou de Niterói. As reservas devem ser feitas com antecedência, por intermédio do Restaurante Buesky, sito na Rua do Rosário, 155 (Tel. 52-6288). Se não puder aproveitar os próximos dias, habilite-se para o 15 de novembro, que lhe oferece outra ótima oportunidade.

BEBA A SABOROSA
ÁGUA MINERAL
Nazareth

Receba... e sirva também!

açúcar PÉROLA
SACO AZUL - CINTA ENCARNADA

Últimas do Esporte

Resultados do Basquete

Os jogos de ontem do Campeonato Carioca de Basquete Feminino ofereceram os seguintes resultados:

Flamengo 81 x Vila 40
Grajaú 63 x América 51
Vasco 56 x Fluminense 42
Sírio 67 x Riachuelo 38
Botafogo 75 x Sampaio 49
Tijuca 75 x Atlética 55

30 funcionários para a F.C.P.

O sr. Marcial do Lago, Superintendente da Fundação da Casa Popular, solicitou autorização do Presidente da República para contratar, mediante concurso público de provas, 30 auxiliares-administrativos, a fim de suprir a deficiência atual de funcionários decorrente da extensão do programa de realizações do Govêrno.

Os contratos serão feitos na base de 8 mil cruzeiros mensais, por tempo indeterminado, através da aplicação de verba orçamentária própria, regulados pela legislação trabalhista e rescindíveis desde que diminua o ritmo atual de trabalho na F.C.P.

Os atuais servidores não-estáveis da Entidade serão inscritos "ex-officio" nesse concurso de provas para preenchimento dos respectivos lugares, segundo um critério de seleção que aproveitará os mais aptos, com a consequente dispensa dos inaptos. O sr. Juscelino Kubitschek autorizou a admissão proposta, condicionando-a à exoneração de igual número de ocupantes de cargos não providos por candidatos aprovados em concurso. E' essa a primeira vez que a F.C.P., como entidade de direito privado, adota o critério de seleção mediante concurso público de provas.

Alkmim . . .

(Conclusão da 3.ª pág.)

em virtude de parecer do Procurador Geral, proibiu, em caráter normativo, as prorrogações de licenças e suas consequentes prorrogações, exceto nos casos de utilidade pública e de importações no interêsse da segurança nacional.

Reveste-se de estranha singularidade a natureza das críticas que lhe faz o "Correio da Manhã", eis que são exatamente as mesmas de que é alvo o Ministro da Fazenda, por parte daqueles que se julgam prejudicados pelo despacho moralizador, que acabou, de vez, com as intermináveis prorrogações

PROTESTO À ORDEM POR ADVOGADO

Mais de 150 membros da Ordem dos Advogados do D. Federal, requereram em petição, àquele órgão, providências em favor do advogado Leopoldo Heitor de Andrade Mendes, alegando que o mesmo se encontra constrangido e com sua liberdade limitada em virtude de prisão preventiva contra êle decretada como acusado no caso do desvio de 18 milhões no Departamento de Compras do Ministério da Fazenda.

Após um relato suscinto dos antecedentes que levaram o juiz da 14a. Vara Criminal à decretação da prisão preventiva, fato que consideram um pré-julgamento, os impetrantes afirmam que o advogado Leopoldo Heitor não participou do repugnante crime de que é principal acusado o tesoureiro Daniel Dias.

INDIFERENTE

No preâmbulo da petição, dizem os advogados que "a Ordem não poderia permanecer indiferente ao atentado às prerrogativas da nossa profissão, porque lhe cabe não só punir os faltosos, mas colocar sob a sua égide os que são alvo de prepotências e ilegalidades", acrescentando que o TFR, poderá bem sentir "os aspectos do terrível caso, a atingir no seu decôro e reputação um jovem advogado, em início de carreira".

ASSOCIAÇÃO UNIÃO GERAL DOS CEGOS

Travessa Teixeira n.º 21 — Engenho Novo

A Associação União Geral dos Cegos agradece sensibilizada às pessoas generosas que, direta ou indiretamente, colaboraram para o bom êxito do Festival que realizou em seu benefício a 26 do findante, no Cacique Atlético Clube, e comunica que, pelo sorteio que fêz realizar, foram premiados os seguintes números:

1.º — 14.618 — Máquina de Escrever Smith-Corona; 2.º — 32.047 — Máquina de Costura; 3.º — 28.356 — Radiola; 4.º — 00.10 — Enceradeira; 5.º — 14.777 — Batedeira Elétrica; 6.º — 14.724 — Liquidificador.

AUDIÊNCIA DE DISTRIBUIÇÃO NO STF

O ministro Orozimbo Nonato, presidente do STF, convocou para hoje, às 10 horas, na sala das sessões, uma audiência ordinária para a distribuição dos processos entrados naquele Tribunal, até a data de ontem. As partes interessadas e seus procuradores poderão comparecer à audiência assistindo a distribuição dos feitos e tomando conhecimento dos relatores sorteados.

ÁGUA DE PIPA: PREFEITO VAI APURAR VENDA

— Já mandei o Diretor do Departamento de Águas e Esgotos apurar a denúncia de que motoristas da Prefeitura estão vendendo água das pipas municipais e, se isto fôr comprovado, levarei até o fim um rigoroso inquérito administrativo para apurar quem são os responsáveis — disse ontem ao DC o prefeito Negrão de Lima.

Segundo informou o sr. Mário Lopes Galves, Superintendente do Transporte, apenas um motorista de pipa pertence a seu departamento. Os outros (a Prefeitura tem oito pipas dágua) estão lotados na Limpeza Urbana e no DAE.

LIBERADOS ISQUEIROS, VODKA E WHISKY

A liberação de 50 mil isqueiros e 27 mil garrafas de Vodka, whisky e outras mercadorias de propriedade de Salomom Salem Saputta foi unânimemente determinada, em sessão de ontem, pelo Supremo Tribunal Federal.

A apreensão fôra ordenada pelo juiz Aguiar Dias, quando no exercício da 2.a Vara da Fazenda Pública.

HOJE O INQUÉRITO DO PINHO

O chamado "Inquérito do Pinho", no qual a Oposição pretende envolver o sr. João Goulart, será discutido hoje no plenário da Câmara, em sessão extraordinária matutina.

O deputado Adauto Cardoso falará em nome da UDN, enquanto o líder Batista Ramos, do PTB, se encarregará da principal defesa do Vice-Presidente da República.

VOLTAM MOSES E LACERDA

— Ficou provado que, no Brasil, da mesma forma que nas republiquetas americanas governadas por ditadores, não temos liberdade de expressão do pensamento no rádio. Essa foi a nota triste do Congresso Pan-Americano de Imprensa — disse, ontem, no Aeroporto Santos Dumont, o deputado Carlos Lacerda, de regresso dos Estados Unidos.

Para o sr. Herbert Moses que também assistiu ao Congresso, representando a Associação Brasileira de Imprensa, e veio pelo mesmo avião, o que ficou comprovado, no entanto, foi a permanência da tradicional amizade entre jornalistas de tôda a América.

CONCLUSÕES DA 1.ª PÁGINA

Prestes já não . . .

cha não teve nada de casual; resultou de longo plano de observação e investigação, mediante o emprêgo do qual foram apreendidos numerosos documentos, de tal importância que os próprios dirigentes vermelhos determinaram rigorosa investigação no setor de Minas Gerais, a fim de apurar as falhas cometidas e contra-agir na prevenção de outras.

— Também as recentes prisões de ex-vereadores e outros políticos militantes com deixado apreendidos os membros da alta direção comunista do Brasil — disse o coronel Danilo Nunes.

UM GRANDE MAL

— Durante a estada de Prestes em Copacabana — informou o Diretor da Divisão de Polícia Política — vários acontecimentos curiosos ocorreram. Por agora só posso adiantar que, duas horas depois de ali chegar, já um agente seu, ex-investigador da polícia, procurava identificar os policiais que vigiavam.

— Cedo ou tarde — prosseguiu — poremos as mãos em outros líderes. Não se iluda a população carioca sôbre os efeitos da volta do Partido Comunista à legalidade. Seria uma grande êrro e só serviria para encorajar os tímidos. Sabemos perfeitamente que se está procurando criar um clima favorável a êsse retôrno, e temos obrigação de alertar o povo sôbre os inconvenientes disso.

NÃO IRÁ A JUIZO

Ao finalizar, deixou o coronel Danilo Nunes transparecer sua certeza de que Luís Carlos Prestes, após sondar a Justiça sôbre sua apresentação, não mais comparecerá a juizo.

Em um mês . . .

científicas, tal como está projetado há dois anos.

Os círculos oficiais americanos, entretanto, reafirmam que não foram modificados os planos para o lançamento do satélite artificial, por intermédio do foguete «Vanguard», no prazo anunciado pelo presidente Eisenhower em sua entrevista à imprensa, em outubro corrente, isto é, no próximo mês de março.

HENNÉ-LÉNE
TINGE E ALIZA
AMERICO: 25-2837

INSTITUTO DE PREVIDÊNCIA E ASSISTÊNCIA DOS SERVIDORES DO ESTADO

Departamento de Aplicação de Capital

EDITAL

O IPASE torna público, para conhecimento dos interessados que, desde o dia 21 de outubro do corrente ano, encontram-se abertas as inscrições para a concorrência de venda de 256 apartamentos no conjunto de propriedade dêste Instituto, na Rua Cândido Benicio, em Jacarepaguá.

Esta concorrência é regida pelas Instruções n. 71/57, publicadas no "Diário Oficial" do dia 8-10-57.

São condições essenciais para inscrição:

a) ser o candidato segurado obrigatório do IPASE, lotado em repartição sediada no Distrito Federal;

b) não ser proprietário, condômino ou promitente comprador de imóvel algum (residencial ou não);

c) que perceba remuneração, vencimentos, salários ou proventos tais que 55% dos mesmos sejam iguais ou superiores à prestação de amortização e juros a que ficará obrigado pela escritura de promessa de venda.

As inscrições são feitas na Rua Pedro Lessa n. 36, andar térreo, no horário de 8,00 às 11,00 horas e encerrar-se-ão, impreterivelmente, dia 7 de novembro de 1957, às 11 horas.

DIVISÃO DE ADMINISTRAÇÃO DE BENS
GERALDO DE MEDEIROS CALAFANGE
Chefe

Diario Carioca
O MÁXIMO DE JORNAL NO MÍNIMO DE ESPAÇO
Rio de Janeiro, quinta-feira, 31 de outubro de 1957

EVITAR GREVE: ÚLTIMA TENTATIVA

DNT envia à Justiça metalúrgicos da CSN

Na impossibilidade de conseguir uma solução conciliatória para o litígio existente entre a Companhia Siderúrgica Nacional e seus empregados (os metalúrgicos de Volta Redonda), o Diretor do Departamento Nacional do Trabalho decidiu, ontem, encerrar a fase administrativa do processo e encaminhá-lo à Justiça do Trabalho.

Tal decisão foi tomada em virtude de os representantes haverem declarado ter autorização da classe apenas para discutir o problema e não para aceitar em definitivo qualquer proposta.

DISCORDÂNCIAS

Os metalúrgicos de Volta Redonda pleiteam 31% de aumento salarial, alegando que o custo de vida de sua cidade elevou-se em tal percentagem. Os representantes da emprêsa, porém, afirmaram que o aumento do custo de vida em Volta Redonda oscila entre 7,3 e 9,5%.

Após demarches efetuadas em reuniões isoladas com os representantes dos empregados e empregadores, o sr. Alírio Sales Coelho, diretor do DNT, conseguiu que os delegados da Companhia Siderúrgica Nacional concordassem em dar um aumento salarial aos metalúrgicos na base de 12%.

SEM AUTORIZAÇÃO

Os dirigentes do Sindicato dos Metalúrgicos de Volta Redonda, porém, informaram que não tinham autorização da assembléia para firmar qualquer acôrdo em bases inferiores a 31%, mesmo "ad referendum" do plenário.

Em conseqüência, o sr. Alírio Sales Coelho deu por encerrada a mesa redonda que promoveu entre os representantes dos metalúrgicos e da emprêsa, no Departamento Nacional do Trabalho, resolvendo encaminhar o processo ao Tribunal Regional do Trabalho do Estado do Rio.

DOIS DIAS POR "AMIGO CAN"

Como prêmio pelo trabalho de dramatização intitulado "Nas asas do amigo CAN", as professôras Maria Coeli-Pereira Corrêa da Silva, do Instituto de Educação, e Zali Assis de Lacerda e Silva, da Escola Francisco Manuel, vencedoras do concurso para professôras primárias, instituído pelo Ministério da Aeronáutica, no "Semana da Asa", de 1957, viajaram para a cidade do Recife, em avião da Panair do Brasil, onde passarão dois dias com estada paga. — Na foto, flagrante colhido por ocasião do embarque

Subôrno: Piragibe prova o que disse

Tendo sido acusado, na véspera, pelo vereador Cotrim Neto, de estar fazendo uma afirmação leviana (tentativa de subôrno do Diretor do Departamento de Rendas Mercantis pelo proprietário das Casas da Banha), o vereador Mário Piragibe exibiu, ontem, da tribuna da Câmara, tôdas as páginas do inquérito, em cópia fotostáticas.

Pelos documentos, verifica-se que o comerciante, acareado com o funcionário Guilherme de Castro, a quem entregava o dinheiro destinado ao Diretor do DRM, manteve a denúncia, retratando-se, porém, dias depois, motivo por que o Consultor Jurídico da PDF, sr. Xavier de Araújo, achou por bem opinar pelo arquivamento do processo.

CEM MIL CRUZEIROS

O sr. Mário Piragibe leu as páginas, reconstituindo todo o caso. O comerciante compareceu ao gabinete do Diretor do Departamento de Rendas Mercantis, estranhando que seu estabelecimento comercial estivesse sendo fiscalizado, quando êle, mensalmente, enviava, por intermédio do funcionário Guilherme de Castro, a importância de 20 mil cruzeiros para o diretor do DRM e mais 10 para o Diretor da Fiscalização.

O Diretor do Departamento de Rendas Mercantis mandou prender o funcionário e pediu ao secretário de Finanças em ofício, a abertura do inquérito, o que foi feito. O comerciante compareceu perante a comissão de inquérito, e, acareado com o funcionário, manteve a acusação, dizendo que o pagamento era feito em cheques, cujos canhotos exibiu, já montando a importância gasta em mais de cem mil cruzeiros.

minar, assim, com o pedido de simples arquivamento, um caso em que um comerciante, comparecendo pessoalmente ao gabinete de uma alta autoridade, declarou, e confirmou a declaração ao ser acareado, que enviara mais de cem mil cruzeiros para que essa alta autoridade não determinasse o procedimento da fiscalização ao seu estabelecimento comercial.

Disse o sr. Cotrim Neto que, ao lado do inquérito policial, a campanha sôbre o referido estabelecimento deverá ser grandemente intensificada.

TAMBEM ENVOLVIDO

Dias depois, vindo a saber que tanto êle, comerciante, como o funcionário participavam de um mesmo crime, sendo por êle responsáveis, o comerciante compareceu perante a Comissão de Inquérito, alegando que fizera a denúncia em estado de exaltação de ânimo, desmentindo tudo.

Indo o inquérito ao consultor jurídico, êste opinou pelo seu arquivamento, sendo aceito pelo prefeito Negrão de Lima.

O ERRO DE ARQUIVAR

Comentando o fato, o sr. Cotrim Neto pronunciou um discurso, dizendo que o sr. Negrão de Lima estava no dever de honra de mandar proceder a uma investigação policial em tôrno dêsse caso. Acrescentou que o consultor jurídico Xavier de Araújo errou, profundamente, ao pedir o arquivamento do inquérito.

"Alguem terá que ser punido" disse o sr. Cotrim Neto, acrescentando não poder ter-

METALÚRGICOS VÃO À GEVE EM LAFAIETE

Os metalúrgicos da cidade de Conselheiro Lafaiete (que constituem cêrca de 35 por cento da população local) estão dispostos a deflagrar greve, caso os seus empregadores continuem recusando conceder-lhes o aumento salarial que pleiteiam.

Reivindicam os metalúrgicos 45 por cento de aumento salarial, mas os empregadores afirmam que só poderão dar-lhes 18 por cento, em virtude da crise financeira que enfrentam.

FRACASSO

O Delegado Regional do Trabalho em Minas Gerais tentou fazer com que os metalúrgicos aceitassem o aumento salarial que lhes foi oferecido pelas emprêsas. No entanto, fracassou em sua missão, pois os operários reafirmaram sua disposição de obter os 45 por cento.

Ontem, foi realizada uma mesa redonda entre os representantes dos metalúrgicos e das emprêsas na sede da Delegacia Regional do Trabalho (em Belo Horizonte), mas não foi encontrada uma solução conciliatória para o litígio.

NEGRÃO APROVOU

"De acôrdo" — foi o despacho do prefeito Negrão de Lima ao requerimento que lhe fêz o DIARIO CARIOCA no sentido de serem utilizadas brigadas de donas de casa no serviço de fiscalização das feiras

Negrão quer visitar as feiras com o DC

A idéia de utilizar brigadas de donas-de-casa na fiscalização das feiras-livres, manifestada ontem ao prefeito Negrão de Lima, foi plenamente aprovada pelo Governador da cidade, e hoje mesmo o DC entrará em contacto com as autoridades sanitárias da PDF e com a Associação das Donas-de-Casa, a fim de ultimar o plano de aplicação de mais essa medida da campanha de moralização das feiras cariocas, que vimos empreendendo vitoriosamente.

Durante a palestra que manteve com nosso representante, o prefeito Negrão de Lima mostrou-se francamente de acôrdo com a campanha, que classificou de meritória, e espontâneamente prontificou-se a acompanhar a nossa reportagem numa visita de inspeção a uma das feiras, interessado que está em verificar pessoalmente as irregularidades.

O QUE FALTA É ENTROSAMENTO

— Para que uma feira funcione sem irregularidades — disse ontem ao DC o sr. Aguido de Campos, oficial de vigilância da feira da Rua Sampaio Viana, no Rio Comprido — é necessário um perfeito entrosamento no trabalho dos fiscais, da polícia e dos sanitaristas, o que, infelizmente, não acontece em nenhuma delas.

— Quase tôdas — concluiu — se estendem por três e mais ruas e dificultam assim o trabalho dos poucos fiscais incumbidos de sua vigilância; e de pouco adianta, muitas vêzes, a rara visita dos sanitaristas, pois não dispõem êles de um choque policial que faça valer a condenação nos feirantes.

À SOMBRA DO QUEROSENE

A reportagem do DC esteve ontem na tristemente famosa feira da Rua Sampaio Viana, nas proximidades do Morro do Querosene de onde mais de uma vez têm descido bandidos armados a assaltar feirantes e fregueses.

Por entre grande sujeira e numerosos camelôs percorremos a feira em tôda sua extensão e anotamos que ela dispõe de apenas dois guardas — números 1.515 e 1.467 — para sua fiscalização.

FISCAIS NÃO PUNEM

Mais do que as irregularidades das barracas, surpreende nesta feira a "benevolência" dos fiscais, que se negam, apesar de advertidos para as infrações, a puni-las convenientemente, conforme manda a lei e é sua obrigação e se limitam a admoestar os feirantes.

Anotamos por exemplo nesta feira que as barracas de números 4.726 600, 3.151 4.811 e 7.485 tinham suas balanças viciadas por "taras" que as de número 293, 1.234, 4.689 e 528 vendiam peixe cortado (as duas primeiras), queijo sem proteção (a terceira) e frutas cortadas (a última)).

Chamada a atenção dos fiscais para essas irregularidades, limitaram-se em todos êsses casos a advertir os feirantes ao invés de multá-los, como deviam. O mesmo sucedeu em relação à barraca n. 1.601, que vendia verduras sem exibir o preço.

ABANDONADA

Ainda na feira da Rua Sampaio Viana, o repórter do DC solicitou a carteira de saúde a um rapaz que tomava conta da barraca n. 120, o qual respondeu que não a possuía, explicando ainda que não era êle o feirante, e que estava ali apenas enquanto êste não regressava.

O fiscal disse então que esperaria o barraqueiro para "resolver o caso" e o repórter esperou com êle, mas inutilmente, pois não apareceu barraqueiro nenhum até, pelo menos, o

(Conclue na 11.ª pág.)

PERGUNTAS DE MARCONDES SÃO MISTÉRIO

Apesar da insistência (através do telefone) do repórter, não nos foi possível, até hoje, obter do produtor Sangirardi Júnior as perguntas a que deixou de responder (por desistência) o motorista Osvaldo Marcondes, que conquistou, no programa de TV "O céu é o limite", o prêmio de Cr$ 800 mil, graças ao conhecimento que tem das coisas e fatos relacionados com a vida de Cleópatra.

O fato é tanto mais estranho, quanto se sabe ser costume do animador do programa — J. Silvestre — fazer aos desistentes as perguntas que, se respondidas "absolutamente certas", dariam ao candidato um prêmio muito maior do que aquêle percebido com a renúncia, o que não aconteceu quando Osvaldo Marcondes decidiu não tentar a conquista de 1 milhão de cruzeiros.

COMUNISTAS INVADEM TERRAS: RGS

PORTO ALEGRE, 30 (Asp.-DC) — Elementos comunistas foram de Pôrto Alegre para a região de Taquari (Rio Grande do Sul), com o objetivo de organizar a invasão das terras que o Estado ali mantém, numa área de dois mil hectares, na Estação Experimental de Cultura de Acácia Negra.

Essas declarações foram feitas à imprensa pelo sr. Orlando Cunha Carlos, Secretário da Agricultura do Rio Grande do Sul.

PROVIDENCIAS

O Govêrno sul-rio-grandense já enviou para a região de Taquari agentes da polícia política e as tropas da Brigada Militar já estão prontas para seguir até essa zona, a fim de assegurar a manutenção da ordem e impedir que as terras sejam invadidas.

Os comunistas já iniciaram a invasão com pequenos grupos, seguindo a técnica de promover a agitação dos colonos contra a situação reinante.

Ação não contestada prejudicou a União

Por não ter contestado uma ação movida pela Imobiliária Astória S.A. contra a União, reclamando a majoração dos aluguéres pagos pelos 5.º, 6.º, 8.º e 10.º andares do Edifício "Novo Mundo", sito na Avendia Presidente Wilson, 164, e ocupados pela Agência Nacional, o Procurador da República Alberico Saraiva Ribeiro causou ao Govêrno uma despesa mensal superior a 119 mil cruseiros.

Mesmo afirmando (como consta do "Diário Oficial" de 25 dêste mês) que "os Procuradores da República, já assoberbados pelas obrigações do cargo, que impedem até de maior assistência à família, sem falar na supressão de quaisquer compromissos sociais, mesmo aos domingos e feriados, só por milagre de multiplicação poderiam acudir a irregularidades imputáveis à deficiência de pessoal", o procurador de 2.ª categoria Alberico Saraiva Ribeiro não se livrou da pena de repreensão, na forma dos Estatutos dos Funcionários Públicos, que he foi aplicada.

O PROCESSO

A firma locadora dos andares em que funciona a Agência Nacional requereu uma ação na Justiça, visando a majorar os aluguéis que cobrava, de Cr$ 39.675,00 para Cr$ 158.700,00. A ação não foi contestada e o juiz homologou a proposta de aumento sem que da sentença houvesse agravo. Outro Procurador, Mário Vasconcelos Ribeiro, foi quem promoveu a defesa da União recorrendo para instância superior.

PROFESSÔRAS DE GABINETE

Contestando vários itens do sistema de contagem de pontos do concurso para diretor de escola primária, a União dos Professores Primários enviou, ao prefeito Negrão de Lima, longo memorial no qual se condena a concessão de vantagens especiais às professôras lotadas em serviços administrativos, finalizando por declarar que "escrever um livro para escola primária é relativamente fácil, bastando selecionar trechos de obras já existentes".

Ferroviários contra diretores em 3 ítens

Pedindo providências para fazer cessar as irregularidades que vêm sendo praticadas pela administração da Leopoldina, o Sindicato dos Ferroviários enviará, hoje, telegramas ao Presidente da República e Ministros da Viação e do Trabalho, como derradeira tentativa para evitar a greve que os funcionários da emprêsa pretendem deflagrar como sinal de protesto contra o procedimento de seus diretores.

O descontentamento dos ferroviários reside no fato de a administração da emprêsa: haver admitido irregularmente 25 novos funcionários ("misses" e jogadores de futebol) protegidos dos diretores, em detrimento dos antigos servidores; estar punindo arbitràriamente os ferroviários que trabalham; e estar atrasando o pagamento do pessoal do interior, que não recebe seus vencimentos desde setembro.

A GREVE

A diretoria do Sindicato dos Ferroviários, segundo informou ao DC o sr. Demistoclides Batista, secretário da entidade, está empenhada no sentido de que cessem as irregularidades praticadas pela administração da emprêsa, sem ser necessária a deflagração de greve.

Ontem, à noite, o sr. Demistoclides Batista iniciou uma viagem pelas cidades do interior do Estado do Rio e do Espírito Santo, a fim de acalmar os ânimos dos ferroviários locais, que insistem junto à diretoria do sindicato para que a greve seja deflagrada imediatamente.

ASSEMBLÉIA

O Sindicato dos Ferroviários resolveu transferir a assembléia que havia marcado para hoje, pois acredita que o Govêrno atenderá seus pedidos e regularizará a situação na Leopoldina.

Na próxima semana, porém, o sindicato convocará a assembléia para dar conhecimento à classe das providências tomadas pelo Govêrno e deliberar quais as medidas que deve adotar.

TELEFONE IMPEDE CARNE EM MINAS

B. HORIZONTE, 30 (Asp.-DC) — Está dependendo de uma ligação telefônica com o Rio — que tem sido tentada (sem êxito) há vários dias — a solução do problema do abastecimento de carne verde à população de Belo Horizonte.

O prefeito, sr. Celso Azevedo tem gasto inùtilmente os seus últimos dias à espera de que a Companhia Telefônica Nacional complete a ligação com o coronel Frederico Mindelo, presidente da COFAP, a autoridade competente para solucionar o problema da carne na capital mineira.

COAP NÃO QUER NADA

O sr. Domingos Moutinho, Presidente da Comissão Estadual de Abastecimento e Preços, declarou à reportagem que não tomará nenhuma atitude em relação ao problema da carne.

Disse, ainda, que a solução cabe à Secretaria da Agricultura de Minas, que possui 20 milhões de cruzeiros para realizar abate de gado por conta própria.

SOLIDARIOS COM AS VITIMAS DO 5.º DISTRITO

BELO HORIZONTE, 30 (Sucursal) — A Assembléia Legislativa aprovou, por unanimidade, moção apresentada pelo deputado Ennai Maia, solicitando fôsse inserida em ata uma nota de solidariedade às vítimas dos acontecimentos registrados na Capital da República, por ocasião do ataque promovido por um grupo de soldados paraquedistas do Exército ao 5.º D. P.

Entregar petróleo é não zelar por futuro

«A nação que tem o petróleo em seu subsolo e o entrega a outro país para explorar não zela pelo seu futuro» — com estas palavras, do presidente Wilson, o coronel Janari Nunes, Presidente da Petrobrás, encerrou a conferência que fêz, ontem, no auditório do IAPC, para centenas de funcionários públicos, a convite da UNSP.

A palestra, que durou cêrca de duas horas, foi ilustrada com a apresentação de dezenas de «slides», demonstrativos das excelentes cifras já atingidas pela emprêsa estatal e, ao final, foi exibido um filme documentário das atividades da Petrobrás

PODERÁ EXPORTAR

Com a sala do auditório de luzes apagadas o coronel Janari Nunes de vara na mão — como um professor — à frente da tela onde eram projetados os "slides", discorreu sôbre todos os problemas relacionados com a Petrobrás, oferecendo demonstração convincente de estar seguro no conhecimento de tôdas aquelas questões.

— A Petrobrás — disse êle criada em 3 de outubro de 1953 para pesquisar, lavrar, refinar e transportar petróleo e derivados de petróleo, é hoje uma das maiores emprêsas da América e, dentro de pouco tempo, será tão forte como as maiores do mundo. Refina, hoje, 130 mil barris diários, quando a necessidade de consumo é de 200 mil barris; em 1960, porém, estará refinando 330 mil barris diários, quando a necessidade do consumo será de, apenas, 300 mil barris; poderá, até, exportar para outros países. A produção atual é tão grande que, em 17 meses, foi ultrapassada a quota de barris conseguida em 17 anos pelo Brasil.

CRESCE COMO NINGUEM

—Nos últimos três anos — continuou — nenhuma emprêsa em qualquer país do mundo cresceu tanto como a Petrobrás que, hoje, já obtem sôbre o capital empregado, boa margem de lucros.

ATAQUES

Referiu-se o coronel Janari Nunes aos constantes ataques de que a Petrobrás é vítima, através de certa imprensa.

— Tudo é pretexto para que a emprêsa estatal seja criticada e se levantem hipóteses de deixar para um lado essa forma estatal de exploração do petróleo, para entregá-la a companhias estrangeiras. Agora mesmo, por fôrça da necessidade, somos obrigados a mandar construir um

(Conclue na 11.ª pág.)

DE VENTO EM PÔPA

— A Petrobrás caminha a passos largos para ser uma das maiores emprêsas petrolíferas do mundo — declarou o coronel Janari Nunes em sua conferência

Vida cara é boato: casa-se mais em 57

Prova evidente de que para o amor não existem obstáculos que não possam ser vencidos e, ao mesmo tempo, desmentido eloquente àqueles que afirmam estar a vida pela hora da morte, é que nada menos de 3.198 casais se apresentaram para o "sim" legal diante dos Juizes de Paz, no primeiro trimestre dêste ano, superando em 5% o número de casamentos realizados, no mesmo período, em 1956, no Rio de Janeiro.

Tais dados foram divulgados pelo Instituto Brasileiro de Geografia e Estatística que acrescenta serem os comerciários a categoria profissional que maior número de maridos forneceu (1.157), enquanto, depois dos brasileiros, se mostraram os portuguêses como os mais casadoiros (203), sendo que a metade dêles preferiu, como "caras metades", noivas brasileiras.

IDADE "PERIGOSA"

Afirmam as estatísticas que, para os homens, a idade "perigosa" está entre os 25 e 29 anos (1.082 ou 34% dos noivos), enquanto para as moças, está entre os 20 e 24 anos (1.263 ou 39% das noivas).

Manteve-se, do ano passado para êste, a proporção de casamentos de viúvos com mulheres solteiras (99), tendo diminuido o número de casamentos de solteiros com viúvas (de 15 para 11). Em compensação, aumentou, de 12 para 19, o número de casamentos de viúvos com viúvas.

DONOS DOS ÔNIBUS DEIXAM A COMISSÃO

Descontentes com o prazo de dois a três meses pedido pelos contadores para apreciar o processo do aumento das passagens, os diretores do Sindicato dos Proprietários das Emprêsas de Onibus, que afirmam estar sofrendo prejuizos com os preços atuais, retiraram-se da Subcomissão Municipal de Tarifas.

Um grupo de diretores do Sindicato, composto pelos srs. Mário Cabral, Mário Santos e Francisco Alves, foi comunicar sua decisão ao prefeito Negrão de Lima que, depois de ouvi-los, ontem, no Palácio Guanabara, prometeu reunir a Comissão na semana que vem para discutir o assunto.

NÃO PODERÃO PAGAR

Dizem os donos dos ônibus que o aumento dos trocadores e motoristas deverá ser concedido pela Justiça dentro de 10 dias. Este aumento, somado ao dos operários metalúrgicos, superará, segundo dizem, a própria receita das emprêsas que passarão a ter "deficits" constantes.

LEI CONTRA O GOLPISMO

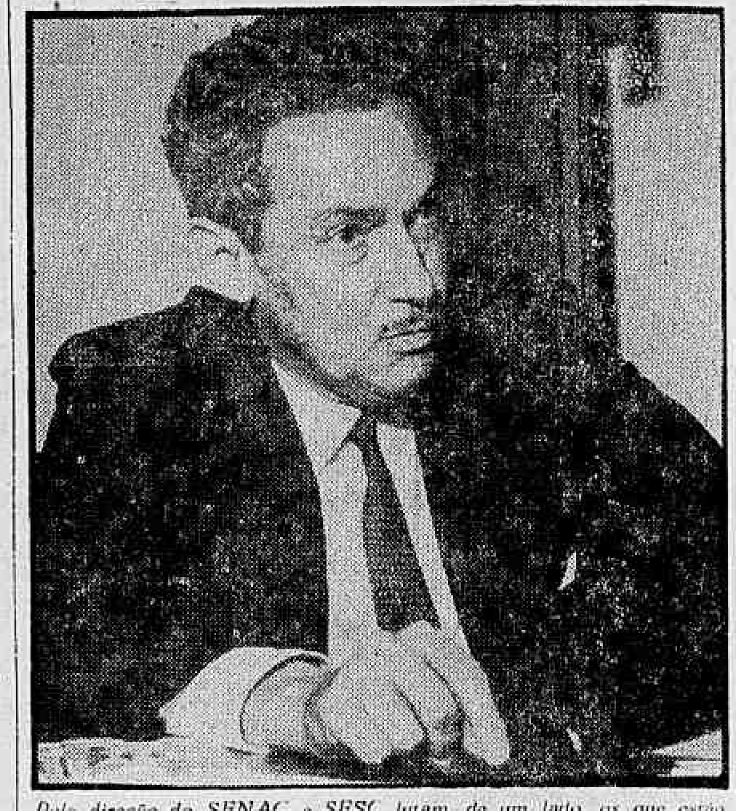

Pela direção do SENAC e SESC lutam, de um lado, os que estão com a lei e, do outro, os golpistas — declarou ao D.C., o senhor Milton Freitas de Sousa

R. G. de Almeida quer empolgar S.E.N.A.C.

— Tôda essa atoarda que aí vai pela imprensa é puramente resultado de uma campanha que tem desenvolvido o grupo de comerciantes chefiado pelo sr. Rui Gomes de Almeida — que há mais de um decênio controla a Associação Comercial do Rio de Janeiro — cujo objetivo é empenhar as direções do SENAC e SESC regionais.

Tais declarações foram, ontem, prestadas ao DC pelo sr. Milton Freitas de Sousa, atual Presidente do SENAS Regional, cujo mandato à frente daquêle órgão se encerra dentro de 40 dias e contra quem têm sido feitos, através da imprensa, uma série de críticas e ataques, por parte do grupo liderado pelo sr. Rui Gomes de Almeida.

INFILTRAÇÃO SINDICAL

— Tendo-se infiltrado, através de amigos seus, na organização sindical — continua o sr. Milton Freitas de Sousa — o Presidente da Associação Comercial conta com o apoio de dirigentes de 11 dos 36 sindicatos patronais do comércio e do presidente de uma das quatro federações. Seus ataques se voltam contra o grupo ao qual pertenço, pois tanto eu, como os integrantes, que conta com a direção de 25 sindicatos e três federações. Na certeza de que o seu grupo levará a pior nas eleições que se processarão para as Presidências do Senac e Sesc, a realizarem-se nos primeiros dias de novembro próximo, o sr. Gomes de Almeida iniciou uma campanha pela imprensa e junto à alta administração do país, sob o pretexto de querer "moralizar" aquêles organismos assistenciais, cujo contrôle perdeu as esperanças de conseguir, através de eleições livres, para seu grupo.

ATITUDE SINTOMATICA

Durante todo o tempo que o sr. Milton Freitas concedia, ao DC a presente entrevista, suas palavras eram interrompidas pela chegada, ao seu gabinete, de inúmeros dirigentes de entidades sindicais que ali apareciam para hipotecar-lhe apoio.

— E' sintomático — acrescentou o sr. Milton Freitas — que só agora, às vésperas de eleições e quando só faltam 40 dias para o término de meu mandato de dois anos, se "descubram" êrros e êrros em minha administração. O que vale é que a União dos Estudantes do SENAC, representando 10 mil alunos, o Sindicato dos Comerciários, representando 200 mil trabalhadores do Distrito Federal e a Federação dos Empregados do Comércio do Rio de Janeiro aplaudem, em documentos que me enviaram, o que realizei nesta casa: elevação das matrículas de quatro para 10 mil, aumento do número de escolas de nove para 21, a criação de oito cursos avulsos, a duplicação dos vencimentos dos professores e o aumento de 50 a 100% nos ordenados do pessoal técnico e administrativo, o que pude fazer, graças ao aumento de 150% verificado na receita. Dos atos praticados na minha administração financeira, julgará, no devido tempo, quem tem, exclusivamente, competência para tal: o Tribunal de Contas da União.

INCOMODOU O PRESIDENTE

— O sr. Rui Gomes de Almeida — continuou — desmascarou-se, quando, em carta de 21 do corrente, dirigida ao Presidente da República, em tom, aliás, confiado, pediu ao Primeiro Mandatário, que intrometesse o Govêrno na luta eleitoral sindical, determinando lomasse o Ministério do Trabalho uma série de medidas, tais como a volta do Sindicato do Café ao seio da Federação Atacadista, e que fôssem, por isso, anuladas as eleições daquela Federação para o Conselho do SESC Regional. Isso, porque o seu candidato foi derrotado naquelas eleições. Usando o nome de uma sociedade civil, não tem o menor pejo, o sr. Gomes de Almeida, de praticar, como praticou, ofensa grave ao organismo sindical, demonstrando, claramente, que espécie de "moralização" pretende praticar. No seu desespêro, chega, conforme declarações publicadas em jornais cariocas e paulistas, a fazer ameaças ao próprio Govêrno, caso não o sirva no golpe que articulou.

(Conclui na 11ª pag.)

Fantasia o duelo do juiz com advogado

O juiz presidente da 9.ª Junta de Conciliação e Julgamento, sr. Tarcísio Padilha, o advogado Carlos Costa (ex-Chefe de Polícia e ex-Procurador Geral da República) e o juiz Pio Ottoni, os dois primeiros apontados como quase contendores de um duelo e o último, como testemunha, desmentiram formalmente a notícia ontem aqui publicada e baseada em informações que nos foram transmitidas e que nós apressamos em retificar.

Tudo não passou de um simples incidente, fantasiado por informantes interessados, entre o juiz da 9.ª Junta e o advogado Carlos Costa, resolvido honrosamente para ambas as partes, nos próprios autos da demanda.

DECLARAÇÃO DO JUIZ PADILHA

O juiz Tarcísio Padilha trouxe-nos por escrito sua declaração a respeito e que é, na íntegra, a seguinte:

"Lamento profundamente que êste jornal, habitualmente bem informado, tenha veiculado em sua edição de hoje uma infâmia a meu respeito, colhida em fontes espúrias. Nenhum fundamento tem o duelo que se pretende tenha sido aprazado entre mim e o advogado dr. Carlos Costa. Ocorreu um incidente muito comum na vida forense que foi, no entanto, resolvido nos próprios autos com honra para ambos. Daí por que desminto formalmente a notícia publicada neste matutino, certamente nascida da malícia destinada a ferir a honorabilidade de um magistrado cuja posição o expõe freqüentemente à ira dos descontentes.

"Com respeito ao almôço aludido na mesma nota e que teria sido realizado em companhia de uma senhora, acredito que somente a existência de um homônimo poderia tornar o fato verdadeiro".

FALA O SR. CARLOS COSTA

O advogado Carlos Costa, antigo Chefe de Polícia e antigo Procurador Geral da República, trouxe-nos, também, por escrito, seu desmentido, que é o seguinte:

"Em sua edição de ontem, subordinada ao título "Duelo Entre Juiz e Advogado: Garrucha", na última coluna da última página, há uma notícia em que os fatos foram inteiramente deturpados, de um incidente ocorrido com o atual juiz Presidente da Nona Junta de Conciliação e Julgamento desta Capital.

"O incidente, resolvido cavalheirescamente nos próprios autos da ação ali em andamento, não teve outra repercussão, nem justifica os comentários, tão evidentemente desprimorosos, de que o revestiu o autor da notícia.

"Minhas atuações no fôro desta capital e nos cargos que, por longos anos, desempenhei na Procuradoria da República e, por um ano, na Chefia de Polícia do Distrito Federal, não bastaram infelizmente, para desaconselhar o desprimor com que o seu jornal se refere à minha pessoa — o que é lamentável.

"Fio, pois, [illegible] publicação desta declaração, com o que muito obrigará o [illegible] que [illegible]"

FALA O JUIZ PIO OTTONI

O juiz Pio Ottoni também esteve pessoalmente na redação do DC, declarando-nos na ocasião:

"Há mais de um ano que não frequento a Colombo, não sendo, portanto, verdadeira a notícia de que estive na semana passada, jantando naquele restaurante com uma funcionária do T. R. [illegible] que de fato não conheço, [illegible] que estaria relacionado com desavenças havidas entre o juiz Tarcísio Padilha e o advogado Carlos Costa.

O sr. Pio Ottoni acrescentou ter tomado conhecimento de um incidente entre o juiz Padilha e o advogado Carlos Costa, mas acredita que do mesmo não surgiram maiores conseqüências.